第一萬一千一百十號（明治卅九年八月十日第三種郵便物認可）京城日報（市內版）昭和十三年十月十三日（木曜日）皇紀二千五百九十八年

夕刊 京城日報

夕刊一部 定價金貳錢 發行兼編輯人 池田林儀 印刷人 永井昇 發行所 京城府太平通一丁目三十一番地 合資會社京城日報社

寄贈 13.10.15 [illegible]

月美人 ランタス イキ 丸 仰西本舗

待望、皇軍南支に第一步

陸、海軍の精鋭部隊 南支某方面に敵前上陸

けふ大本營陸、海軍部發表

【東京特電】十二日午前九時三十分大本營陸海軍部發表 本曉我が陸、海軍の精鋭部隊は緊密なる協同の下に南支某方面奇襲上陸に成功し目下進撃中なり、本日同方面は炎熱甚だしきも天氣晴朗海上平穩にして陸海將兵の士氣愈よ旺盛なり

全くの奇襲奏功

大本營發表（第二報）

【東京特電】大本營陸軍部發表（第二報）十二日正午 隱忍を重ね全軍枚を銜んで敵前上陸[illegible]は南支の海を睥睨して進み十一日[illegible]「敵殲滅の好機來る切に將兵の健闘を祈る」の信號に全軍の意氣既に敵を呑むの概あり夜半南支一角○○灣に進入十一夜の月が皎々と照り微風は灣內に一波もあげず水面は鏡を沈めた樣である絶好の上陸日和、新戰場の夜明け前は[illegible]そのまゝである船內は完全な燈火管制で隱蔽せられ內に出陣準備に急しい再び卷ゲートルに戰闘帽の上に甲を戴き重装防禦備をつけた背囊を背負ひ野宿の時頭からかぶる防蚊覆面、防蚊手袋、それに敵は毒瓦斯を使用するとの情報により防毒マスク防毒材料を携行二日分の食糧、背囊だけでも既に五貫餘りの物を身につけて合せて十貫餘りにもなる南支の十月はまだ暑さを避ける暑さである、艦舟は粛々とした靜寂の裡に波を蹴つて進む午前三時前後「頑張れよ」と見て出發の命下る、[illegible]午前四時半綠色の發火信號が上る、綠の色は水に白々と映える上陸の成功を報ずる部隊よりの信號である、全くの奇襲功を奏した譯である、敵の不意に乘じて抵抗の餘裕を與へぬ神速さである、甲板上[illegible]成功を祝ひ合ふ萬歲を心で叫び[illegible]の出るの思ひがする午前五時頃總員發表を聞く、今全國民待望の南支の一角に日本軍は上陸第一步を印したのである、我が陸海軍の水も洩さぬ作戰と將兵全體の勇敢さに敵前上陸は見事に成功した、祖國の歡喜を思へば感慨は更に深い、やがて南支を制し敵の策源を斷つの日も遠くはない（十二日午前六時半）

大本營發表【第三報】

【東京特電】十二日大本營陸軍部發表（第三報）十二日未明突如南支○○灣に進撃した○○部隊は折柄十七日夜の月明に潮水の如く波穩やかな海面を衝いて敵前上陸を敢行陸海軍の緊密且つ巧妙な作戰に功を奏し東天なほ白まぬ午前五時頃早くも上陸に成功した、沿岸一帶の陣地を固めてゐた敵もこれが爲に[illegible]抵抗の氣力も失せたものか僅かに十數發の砲彈が闇夜を破り天明と共に遠近の山々に[illegible]敵の死傷はまだ不明だが我軍の損害は殆となく未曾有の敵前上陸で全く完璧の成功を收め上陸部隊は直ちに進撃に移り目下着々占據地を擴大中

抗日策謀の據點に 一大鐵槌を下す

外務省發表

【東京電話】帝國陸海軍精鋭部隊の南支方面作戰に關し外務省は十二日午前十一時四十分左の如き情報部長談を發表した

外務省情報部長談

今次帝國軍の南支作戰は支那軍に對する軍需品の主たる補給路を遮斷し抗日策謀の重要據點を覆滅せしむる純軍事行動に外ならず、第三國權益尊重の帝國政府の從來の方針にはなんら變る所なし、從つて軍事行動に於ても之が損害補償に關し最善の努力を致すこと勿論なれば第三國に於てもよく帝國の意のある所を諒解し帝國軍の努力に協力し以て不慮の[illegible]

來る十九日 休暇を賜ふ

【東京電話】政府は來る十九日靖國神社臨時大祭當日特に諸官員並陸海軍隊、諸生徒に休暇を賜ふ旨仰せ出された旨、十二日官報をもつて告示した

靖國神社臨時大祭に 聖上陛下御親拜

全鮮各官廳 十九日は臨時休日

戰時下の靖國神社臨時大祭は十八日から二十二日まで五日間東京九段坂上で嚴かに執行されるが、畏くも　天皇陛下には十九日午前十時十五分靖國神社に御親拜遊ばされるので內地に於ける各官廳は十九日を臨時休日と決め、皇軍勇士の英靈に敬意を表することになり、この旨十二日午前十時內閣より本府文書課に通知があつたので、本府では內地同樣全鮮の各官廳も十九日を臨時休日と決めさらに御親拜の時刻には各家庭に於いて一分間の默禱を行ひ、戰歿勇士の英靈を慰めることになり、十二日各道にそれぞれ通知を發する、なほ二十日には全鮮の府、邑、面が主催となり、祖國の人柱となつた戰歿勇士のため各地で盛大な慰靈祭を行ふこととなつた

前野大佐陣歿

【○○電話】前野西郎大佐は去る九月十五日江北戰線六安にて陣歿した旨十一日原隊から發表された同大佐は陸士二十一期生で軍用自動車研究の權威者であるが今事變には逸早く出征各地に轉戰武勳を樹てた

漢口攻略後に備へ 重要會談を行ふ

近衛首相、陸文兩相を招致

【東京電話】政府は宇垣外相辭任後漢口攻略を直前に控へた現下の重大政局に鑑み勞々適當な後任者なきため近衛首相兼攝のまゝ押し通すこととなり危機を孕んだ政局も一應安定を示すに至つたので、漢口攻略後捲起される內外の諸問題に對處する政府の根本方針決定のため近衛首相は十一日午後七時から荻窪の別邸に板垣陸相並に荒木文相を招致し晩餐を共にしつゝ十一時四十分迄四時間の長時間に亘つて隔意なき意見の交換を遂げた、同夜は近衛首相は主として同問題の提議者となり荒木、板垣兩相より率直披瀝する見解を披瀝した模樣でその話題は漢口攻略を重要なる事變の一段階となしてその後に來るべき事變處理に關する根本方針、即ち對外的には北中支新政權に對する帝國の態度、對ソ、對英を中心とする所謂第三國問題、漢口攻略後における帝國政府の中外に對する聲明問題、對內的には國民精神總動員の強化、國民運動の再編成による政治的體制確立、國家總動員法の全面的發動等各般の問題から事變新段階に處する具體的要求を中心とする明年度豫算編成の根本的要綱等、當面緊切なる各般の諸問題に亘つてをり未だ全く混沌の域を脱しないが今後も隨時懇談より意見を求めるものと見られ、近衛首相を中心とする首腦會談は新首相當面大本營を今後の政局に與へるものと注目されてゐる【寫眞は上より近衛首相、板垣陸相、荒木文相】

大冶に迫る

【蕪湖十一日同盟】海軍遡江部隊の進撃は猛烈を極め既に大冶を指呼の間に望む地點に肉薄した、之がため敵は兵力を南北兩岸に切斷され袋の鼠と化し血路を開かんとして執拗にも火山港道を目指し陽新方面より新手の增援隊を得て十日夜更大々的に逆襲し來つた、我軍ただちに應戰、忽ちにして月明下に壯烈な激戰を演じ十一日朝に至るまで交戰、遂に之を擊退した事故を發生せしめざるやう特別の留意を要望するものなり

壯烈月下の空中戰（衡陽爆擊詳報）

【○○基地十一日同盟】支那空軍再建の企圖を粉碎すべく海軍航空隊は十日夜第六次の衡陽夜間大空襲を敢行した、十六夜の十日夜は月明で視界廣く夜襲の好條件に惠まれて爆擊の暇もなく我が荒鷲の肉薄に雨霰の如く敵機を蹴散らした時は月明地帶は次第に雲低くされた空を驀らて大挾擊に亘り敵機襲來の際は既に敵の時には反撃も不意であつた

皮肉 [illegible]も衡陽城頭の空襲以來[illegible]

若鷲 一羽と化り、[illegible]

完全に爆撃されて、尚たりと敵は周囲に集中する敵機を爆散せる敵戰闘機も我にいどみかゝり壯烈な月下の空中戰を展開した、この間隙を縫うて先頭內藤少佐指揮の一隊は悠々飛行場の一角を爆破炎上せしめ、第二陣神永大尉の率ゐる部隊は新飛行場に大爆擊を加へ全機翼を揃へて歸還し殘りの攻擊機小谷少佐の一隊は、飛行場を爆碎二箇所を炎上せしめ目的も達した瞬間、敵戰闘機群は小癪にも挑戰を交へ大、情しや中村功大尉機は左翼の下面に高角砲彈を受け一塊の火となつて敵陣に突入自爆し、香月一空曹機も赤翼を敵高射砲彈に打ち拔かれ操縦不能に陥るや一擧敵陣に突入[illegible]

つつ最後の死闘を續け遂に十字砲火の中に華しく散つたが遂に壯烈な自爆を遂げた、二階堂の最期を見届けた小谷部隊の各機は「仇はきつと討つ」と戰友の靈に誓ひつつも白みかけた曉の空を衝いて一路歸還の途についた

信陽けさ遂に陷落す

城頭高く感激の日章旗飜る

【信陽城外十二日同盟特派員發】信陽は羅山、五里店の本道より西進した○○部隊の猛攻により、十二日午前七時半遂に陷落した

【信陽城外にて十二日同盟】我が軍は十二日午前七時三十分遂に信陽第一東北門の爆破に成功し細雨の中を雪崩を打つて城內に突入、城內の樓上高く日章旗を飜した

殘敵を掃 戰に移る

【○○十二日同盟】南北兩方面で京漢線を遮斷し東、南、南東三方面より我軍に包圍された信陽の敵十數萬は去る十日以來城外西南側に聳ゆる七百二十一高地を占領されて以來敵の動搖甚だしく僅かに殘された西部山岳地帶に向つて十日夜頃より潰走し始めたとの情勢を見た北門城外より攻撃中の○○部隊は十二日拂曉を期し一擧に猛攻を加へ壞り遂に北門に殺到城壁に攀ぢ登り遂に城門に突入一角を占領直ちに市內の殘敵掃蕩に移つた

轟然、一發城門爆破

【○○にて十二日同盟特派員發】羅山信陽街道を眞一文字に西進した快速部隊を先頭とする我信陽攻擊部隊は、十一日午後六時頃には十八里溝を拔きいよいよ目ざす信陽に肉薄して更に猛擊を加へ、十時頃には信陽東南城外飛行場を占領、天幕早くも信陽東北方城壁外にある信陽停車場を占領し、信陽城東方及び東北方地區一帶に亘り最後のとどめを刺すべく布陣を完了した敵は既に城內に遁走し各城門を固く閉ぢて高く聳ゆる城壁上の銃眼より敵の亂射する機銃小銃の砲火は熾烈を極め死力を盡して射出す迫擊砲彈の唸りは豪雨の如く[illegible]これに對して我が戰車隊は第一東北門外から三百米附近に縦列を布き雪崩の如き十字砲火の裡に銃砲の照準をさらして巨石の如く動かず砲身も焼けよとばかり射出す戰車砲彈は城壁上の銃眼を吹き飛ばした、其時早くも我が工兵決死隊は爆薬を抱いて第一東北門に突入炸裂する銃砲彈の中を決死の爆破作業を完了、早くも點火し身を翻して飛び退つたとみる間に天地も裂けよとばかり轟音一發、城門の扉がぱつと割れた時に十二日午前七時三十分忽ち突入する戰車隊遅れじと突擊する步兵挺身隊、五分と經たぬ裡に城門の樓上高くそぼ降る細雨に濡れた我々の日章旗が翩翻と飄つた

ナチス分子逮捕から 獨、伯國交斷絶か

【ベルリン特電十一日發】ブラジル大統領ヴァルガス氏のリオデジャネーロに於けるクーデターに引續き、ブラジルナチスの有力分子が逮捕された事件を契機として、獨伯兩國間の摩擦は擴大しつゝあつたが、最近此の間隙はつひに兩國外交關係の斷絶にまで發展する形勢を呈してゐると傳へられる、卽ちベルリン駐劄ブラジル大使は近くリオデジャネーロに歸還する模樣であり、目下ベルリンに歸國中のリオデジャネーロ駐劄ドイツ大使は歸任しない模樣である

英、蘇の對立激化

【香港特電十二日發】武漢陷落の切迫に伴ひ國府は四川を中心とする奧地交通路並びに產業開發に必死の努力を成しつゝあるが、同問題を繞り親ソ派及び親英派間の深刻な抗爭が表面化し、抗戰第三期の內部に俄然英ソの對立が誘發されんとして注目を惹いてゐる

水道協會總會

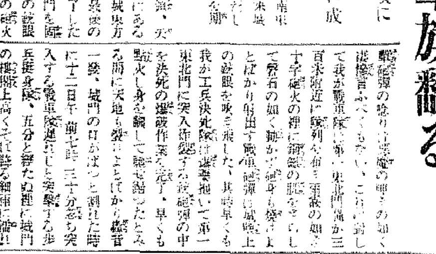

【寫眞】＝水道會議

第七回水道協會總會は都市問題會議に引續き十二日午後一時から京城府民館大講堂に參集三百名の內外地の權威を集め開會、國歌合唱[illegible]京城府尹招待の園遊會に臨んだ、かくて十五日まで四日間に亘り非常時下都市防空の見地から重大なる役割を果す水道並に都市衞生の鍵を握る下水に關する諸問題が論議檢討されるはず

大京城批判の座談會開催

今夕七時

全國都市問題會議に出席した我國都市問題研究界の權威を迎へて十二日午後七時から朝鮮ホテルに於て大京城を批判する懇談會を開催するが、出席する各方面の權威者は左の如くである

▲建築學會長佐野利器氏▲京大教授鈴木武雄氏▲本府內務局長大竹十郎氏▲京城府尹佐伯顯氏▲京城商工會議所會頭賀田直治氏▲元秋田縣知事菊地愼三氏▲大阪商大教授兼谷重藏氏▲名古屋市土木部長北井文太郎氏▲大連市長丸茂藤平氏▲滿洲國々務院內務局管理處長武內哲夫氏▲奉天市工務處長高江五月氏▲東京市政調査會副會長堀切善次郎氏

日程を終り閉會

第六回都市問題會議

半島に迎へた最初の都市問題第六回全國都市問題會議總會第三日は午前九時から京城府民館大講堂に於て前日に引續き開かれ、大野政務總監の特別報告「日滿支都市の連絡」について第一、第二兩部會に分れて研究報告とこれに對する討議が行はれ會議理事の互選に移つたが、結局左の如く決定した

都市問題會議

新任理事

內務省地方局長、同計畫局長、都市計畫兵庫地方委員會、同宮城地方委員會、東京市長、大阪市長、京都市長、横濱市長、神戸市長、名古屋市長、新潟市長、岐阜市、門司市、朝鮮總督府內務局長、京畿道知事、京城府尹、日本都市協會長、埼玉縣大宮町、財團法人東京市政調査會

かくて總會議は日程を終り閉會式を擧行、會長[illegible]氏、佐伯京城府尹、委員會長[illegible]氏が挨拶あつて意義深き大會議の日程を終つた

大會議は閉幕、午後一時から二十三名の內外地の權威を集め[illegible]三日間の討議の結果を實地に就いて更に深化し都市問題研究の方向に一つの新たなる紀元を劃した

會議終了後、[illegible]

中村朝鮮軍司令官、甘庶京畿道知事、賀田商工會議所會頭、木戶厚生大臣代理等の挨拶、水道協會長小橋一太氏夫々主催者挨拶の後、佐伯京城府尹並に[illegible]

人

◇大藤高彥氏（京都帝大名譽敎授）十二日朝入城半島ホテル

◇西田精氏（九州帝大名譽敎授）十二日朝入城半島ホテル

◇草間偉氏（東京帝大敎授）十二日朝入城備前屋

◇大島義淸氏（帝國燃料工業重役）十二日朝入城半島ホテル

天地玄黃

信陽落ちて、漢、天下の秋を知るか。

×

軍馬に甲功章、猫に小判とこの譬が適ふ。人にして馬に恥づるものなきや否や。

×

滿洲國に朝鮮人特設部隊が設けらる。半島の志願兵制度と共に同胞の國防的進出の一步。

×

皇軍の勝利を祈つて瞑目した米國婦人あり。正義は國境を越えて天に通ず。

×

朝鮮文學講座の高橋博士、停年制で城大を去るとか。但し學問に停年はない。

×

果然、朝鮮神宮競技の重量擧げに、四つの日本記錄生る。

×

四日もつゞく体祭日を無に過ごすことなし。勤勞奉仕がある。

開花三世相本日休載

心臟・胸・胃の弱りに此の手當

內臟へ油 ホルモン

體內へ廻りの良い「貴重動物精膽療法」

苦しい夏も終つてヤレ〳〵といふ頃が御病人には一番危い時機です。これは、暑さと病の兩方から攻められて體內の精力を殆ど費ひ切つてしまひ、將に重態に陷ろうといふ、紙一重の危い折だからです。

これが健康體なら、自然に食慾が進んで精力の回復が計れるのですが、御病人はそうはゆきませんから、特別に精力の增強を計つて、止りかけたモーターの活動を復活させなければなりません。

それには、精力動物として珍重される、麝香、烏犀、熊膽、牛黄、眞珠其他數種の貴重精膽を綜合精製した內臟藥『救心』が、體內への吸收同化が早く血行とホルモン分泌を旺んにして、體の芯に力をつけ、病原の手當と同時に全身的な健康を創り上げて行くので、體驗の方々に喜ばれます。

心臟、肺、ろく膜、胃、神經痛、心臟脚氣の方々はスグ無代實驗用の『救心』二日分を申込んで、貴方の病に適ふかどうか確めるのが一番の早道です。

ね汗は止り、食慾が出て、健康の喜び

東京市板橋區練馬北町 齋藤實

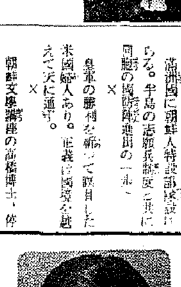

拜啓の候と相成候。さて『救心』のお蔭にて百節の盜汗も出なくなり、從來全く有難い藥と『救心』に感謝を表明致し候。週進致し居り候。

出入りの藥店より購入引續き進用致せし處、最近にて「救心」藥價は一週分二圓二週三圓五十錢、三週五圓で、藥店デパートに有り。品切の節は、救心本舖へは胃腸の具合も大變によくなり、今は只健康の二字に（振替東京七二六番）

貴重動物精膽藥『救心』實驗試藥二日分

目下「救心」二日分と「心臟の手當と食養生」を一人一回限りハガキで御申込の方へ無代進呈致します。

救心のキキメがある症狀

心臟の病で苦しむ人

肋膜や肺のよくない人

胃弱で食慾の進まぬ人

心臟弱く動悸や息切の人

胸が弱く熱やセキの出る人

盜汗で夜分ね苦しい人

神經痛で手足の痛む人

心臟脚氣で苦しむ人

無代進呈

申込は 救心本舖

東京市京橋區西八丁堀二丁目十二 電話京橋二〇一番、九〇四番

時局利用の犯罪 完全に跡を絶つ
京畿道特別警戒陣の努力

昨春支那事變發生當時は時局を利用したり、銃後を惡用したりする各種の犯罪が横行、京畿道刑事課では警察司法係りを動員これら惡質の不德漢に對し徹底的に檢擧の手を延ばす一方、特別警戒網を張つてこの種犯罪の防遏に全力を盡すと共に各關係當局と協力、時局への認識普及に努めた結果、最近では一般犯罪の減少と同時にこれら惡質の犯罪は昨今發生した八件のみでこれは一般府民の時局に對する認識の徹底と銃後强化への一つの現はれとして關係者達を喜ばせてゐるが、刑事課では更に長期戰への備へとして特別警戒網の强化をはかることゝなつた

發明獎勵展 十五日より 公會堂にて

帝國發明協會朝鮮支部では半島に於ける發明思想の普及振興に資する爲、十五日から一週間長谷川町公會堂で「朝鮮發明獎勵展覽會」を開催 東京で開かれた友邦發明展覽會出品物中の佳作百五十點に滿洲に於ける發明品を加へ、併せて時局下に於ける代用品工業の重要性に鑑み一般の代用品認識を强化する爲代用品をも展覽、初中等學校兒童生徒の創案品も陳列される筈

忠孝兩全の崔通譯
生活難の實家に切々の絶筆

【咸興電話】八日附本紙で既報前線の勇士壯烈半島出身の通譯生戰死と題する記事の主人公、崔昌德君は咸南洪原邑内の出身、昭和七年四月咸興高普三年中途退學の後は洮南省洮南、興安省王爺廟等の普通學校に教鞭を執り昨年暮から中支○○部隊本部通譯として各地に歴戰の功を積み遂に九月二十四日名譽の戰死を遂げたものであるが、死床に「所持金は父母に…」と遺言したも道理、その家庭は父崔鳳學（六〇）今春旋子商に失敗無職、而も數年來の中風で意識不明◆母（六〇）起居自由なるも盲目◆兄弟鎬（三〇）滿洲出稼より歸宅後無職◆その妻（二六）健康◆弟聖鎬（二一）本春三月滿洲國罫長春病氣退職◆その妻（二〇）健康◆弟次鎬（一九）京畿湖普校卒自宅にあり無職◆弟俊鎬（一七）前洪原小五年在學◆妹（一九）本春同校卒◆外に三ツ、五ツ、七ツの姪と働き手の無い十二人暮し最近弟俊鎬の許に到着した通信は今は悲しき絶筆であるが

（前略）今私は○○に居るが二三日後○○に行くと信ずる、中國兵は昔と違つてよく戰爭する渡口が最後と思ふのか最も猛烈に戰ふのだ（中略）洪原を離れてもはや六年七ケ月になつた我家の思ひは切々だ、然し空手で帰るとは出來ない（中略）父上母上の手傳ひをよくやつて呉れよ、李德兒のいふことによく服從して身體を健康によく勉强せよ、今はお金を送る機關がなくて送ることが出來ないが機會ある時に少し送るはずだから父上、母上に相談して有利に使つて呉れよ、父上、母上の御健康とお前の元氣で勉强することを毎日戰線で祈る……

「私の持つてゐる金は老父母の生活の費に送つて下さい」と述べ、絶命や姿勢を正して君が代を朱唱まで朗々と誦し終つて絶命した

殊勳の兩刑務官に 輝く功勞記章
名譽の濱野部長と讃井看守

去る四月三十日海州刑務所に收容中の强盜殺人犯七年、前科三犯許某外一名は共謀して、同所の倉庫から斧鉞と實彈を盜み出し、鐵柵しながら逃走を企てた、事件突發とともに同所看守部長濱野伊會太と看守讃井鐵一の兩氏は兇彈のため重傷を負ひながらも勇敢に兇賊に組み遂に逮捕したが兩氏の犧牲的活躍に、南總督は痛く感動し、刑務官最高の名譽である功勞記章を贈り、永く功績を讃へることになり、目下本府刑務官練習所第一部練習生として入所中の濱野看守部長に十二日午前九時から同練習所で、岡本京城覆審法院檢事長、法務局職員多數列席の上、宮本法務局長から傳達された、同日海州刑務所に於いても讃井氏に對し傳達式を行つた、半島の刑務官で功勞記章を贈られた者は大正十四年に一回あるのみで、今回が二回目である

嚴かに 獻上穀納受式
けさ本府で行はる

本年度の新嘗祭獻上穀納受式は十二日午前十時半から本府第一會議室で、南總督、大野總監、大竹內務、湯村農林兩局長臨席の下に嚴かに執行された
新嘗祭供御精米粟獻上の光榮に浴した全南潭陽郡水北面羅山里田中泰及び平南順川郡慈山面慈德里車東稷の兩氏は沐浴の上齋戒、精米精穀を捧持し、南總督を通じ、恭しく獻納、午前十一時式を閉ぢ終つて一同は本府正面玄關前で記念撮影を行つたが式場において南總督は次の如き告辭を述べた
このたび獻上米粟獻納につき獻上者は只今拜見致しまするに誠に見事な出來榮えであります、今日までの御努力に感謝致します、獻上の手續に及ぶことを致します

二班に分れて 縱横の視察
都市會議參會の一行

午前中で會議を終へた第六回全國都市會議參加會員一同は十二日午後一時から二班に分れて京城市內を見學半島の首都京城の明暗に縱横の視察を試みた、第一班は朝鮮神宮から博文寺、南山公園を展望地、京城府營淨水場、府民館、漢江、京城府營の水源地、發電所、刑務所、漢江橋から永登浦の各工場を見學、大京城の古典美、都市的構成に熱心な研究的瞳を遂げた

脱線した青雲の志

咸南咸州郡上岐川面先老里三二〇…

母の誠心と
警察案内所の介添で 鐵窓から應召
一死報國を誓ふ土井君

話題の勇士は昨夏燈火管制下のある夜ふとした出來心から時計を盜んで罪に問はれ西大門刑務所に服役中の京城本町四丁目土井祭助君（假名）であるが、すつかり悔悟した祭助君は模範囚として眞面目に就役作業にいそしみつゝ母親の面會を受けてゐた、母親のりきさん（假名）は夫を亡くした一人の身を淋しく息子の晴れの出所を待ちつゝ過してゐたところ、名譽の召集令狀に接したので喜びと悲しみに心を亂しながらもたとへ獄中にあつても可愛い息子を何とかして御國のお役に立てたい一心から、買物にでも行つた風をよそほつて三越の案内所を訪れた、その兵事係主任中園保員は以前本町署の兵事係をしてゐた關係もありこの不孝な勇士を持つた

浮世の誘惑に罪の道に墮ちた…るべくとして去る七月誕生した警察案内所は三越、和信兩百貨店内の案内所とも非常な好成績を擧げてゐるが、獄中にゐる息子の召集令狀を受取つた母が思ひ餘つた身を警務案内所へ相談した所、同所の親身な計らひで獄中からの應召が許され當局西大門刑務所長以下全職員から「しつかりやつてくれ」と勵まされながら勇躍應召した軍國の佳話があり罪の息子を想ふ母の至情に案内所、刑務所の思ひやりが絡んで麗しい話題となつてゐる

軍國の母 の至情に泣かされ、早速西大門刑務所に問ひ合はせ、種々協議した結果、京城府兵事係も深く心を動かされたらしく「土井君、名譽の應召だぞ、しつかりやつてくれ」と祭助君を呼んで激勵の言葉と共に假出獄を許したのであつた
祭助君は母の至情と、案内所、刑務所の寬大な取計らひに泣いて感謝を捧げ、「御國の御役に立てさへ下されば何時死んでも思ひ遺すことはありません」と母親に伴はれて懷かしの家から明るい秋光の巷にはづむ歩みを運んで行つたが、この祭助君の實兄も目下

○○第一線 で活躍しをり、暗い罪の家は警察案内所の親身な計らひで今は譽ある軍國の家として更生の光に包まれてゐる

中園保員語る

案内所の中園保員は語る「土井君が出發の日、窓から眺めてゐると賑やかに幟を立てて町内の人達に送られて行くのが見えました…前を行列が通過して行くのが見えましたが、暫くすると案内所へお母さんがやつて來て、父の墓詣りをさせてから入營させたいと思ひますので一緒に參ります」とお禮旁々報告に來られたので、私も嬉しさで一杯で激勵してやりました」
とその日の感激ましくも雄々しい親子の情景を思ひ出しては中園保員は今更のやうに感激しきつた聖職への滿足の笑みをもらすのである

支那事變公債 第六回賣出し

第六回支那事變公債は來る二十日から十一月五日まで全鮮郵便局に於て賣出すことになつたが賣出總額は六十萬圓で額面枚數は千圓券二二五枚▲五百圓券二三〇枚▲百圓券二、〇〇〇枚▲五十圓券一、五〇〇枚▲二十圓券一、八〇〇枚▲十圓券四、〇〇〇枚

それらしき二人連れ 水原から消ゆ
狂はんばかりの母・靜惠さん

早發性癡呆症の京城寬勳町三一李順德（もと）に「戀慕の人質」として拉致された龍山鐵道官舍天野鐵路小學校一年生天野清君（八つ）は拉致されてから六日目の十二日朝まで杳として行方が判明せず果して何處に居るだらうかと龍山署でも懸命の搜査を續けてゐるが不安のため狂はんばかりになつた母親靜惠さんは「水原行汽車の中で見たとの頼りない噂を頼りに十一日夜水原に急行、水原署から宿泊簿を借りて調べたところ
八日夜水原驛前梅山里一六一華興旅館に「京城安國町一三三木工張淳泰（三二）同人弟貴（八つ）」の名で投宿した客があることを發見、犯人の住所氏名と宿泊簿の住所氏名が酷似してゐる點及び子供の年齡が符合する點から靜惠さんはピンと六感に來るものがあつて同旅館に飛び込んだところ

犯人 が前にしばらく木工を見習つたことがある點及び子供は宿泊簿に八日夜七時（商業失踪の日）子供を連れて投宿した張淳泰と稱する客は一泊九日朝同旅館を出發したことがわかつた

清君はまだ生きてゐるだらうか？事件の動束は殺されただらうか？事件の動束は利化に仁川に行くといひ殘し子供をおんぶして發つてしまつたといひ續けてゐる

なぜ攫つたか
黒田博士の"診斷"

この場合犯罪の動機は二つ方面から推測出來る、即ち一つは性欲的による愛の强要、一つは性欲の倒錯の一種で他性の物に觸れる或は所有することによつて滿足を得るフエテイシスムス、この女の所有衝動はこれらの一つを示すものであるが是非女に近い

急行 する一方搜査當局も捜査の中心を仁川に集中して搜査を續けてゐる

ふが鼠色ジャンパに鼠色半ズボンを着た子供の人相着衣とい、チヨコレート色ジヤンパーに鼠色半ズボンをはいた同人の人相着衣といひ、犯人李及び清君に間違ひないこと判明、捜査の緒口を摑んだ靜惠さんは仁川に

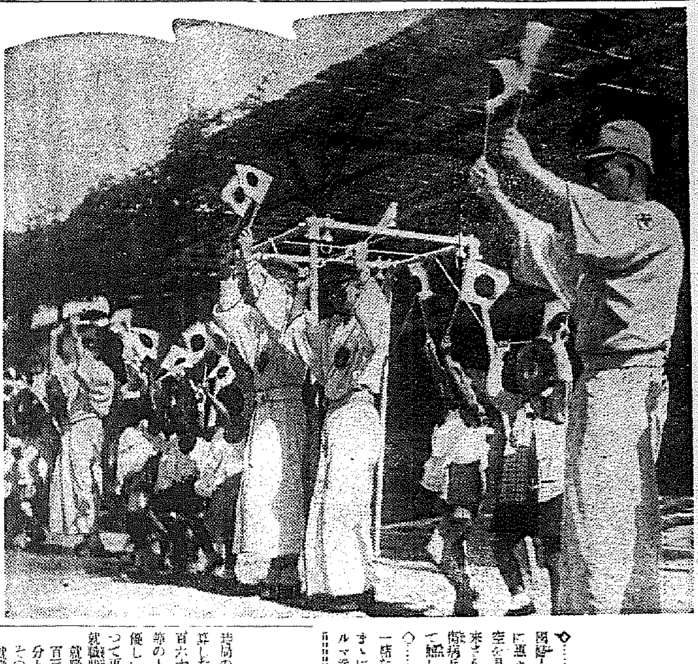

"戀慕の人質"いづこ？

の新興龍山道長准視實施部隊吉田禮係李周淵（二）は噂に聞く帝都の街にあこがれ鐵道地から東京までの往復切符と襲渡九月十五日家出、渡航證明を持たぬところから釜山で止められ時つたので十一日京城へ舞ひ戻りうろついてゐるところを本町署員が發見取押へた

お手てつないで
白衣の勇士と園兒

◇……十二日午前十時から京城愛國婦人會幼稚園では絶好の秋晴に惠まれて秋季運動會を開催したが空を見てきへ身體がムツ〳〵して來さうなこの日龍山陸軍病院から傷病兵のうち六十名がバスに乗つて駈しい運動會見物に出掛けた
◇……開會の君が代合唱も子供と一緒なら園長や保姆に勤められるまゝに紅白遊戲「ドン〳〵」「メルマ送り」「シツカリ」「日の丸行進曲」などに加はり他愛なく園兒に溶け込んでシルクハツトを被つたり、小さな擔荷を擔いだり白衣に汗を滲んで來るのも知らず子供と笑ひ興した
◇……お姿は小さな手で配られるお壽司、リンゴを「頂戴」と一杯「また、來たよ」と白衣の勇士と園兒の遊戲

轉向者の就職率
五十八割の成績

時局の動きに醒め赤色病患者を清算した思想轉向者は全鮮に一千三百六十四名を數へてゐるが、これ等の人々の大部分は保護觀察所の優しい世話で就職生活を送つてゐるが、就職狀況を見ると就職者は一千百三十一名、無職二百三十四名で、就職五十八割二分と云ふ好成績を示めしてゐるが、その中重なる官廳、會社等への就職者は八十七名で、內譯を見るに會社事務員二十八名が最も多く、次は官公署雇員者の二十四名と新聞雜誌記者十一名の順序になつてゐる

運命の人
天野靜惠さん

有することに上つて女から得られなかつた滿足を得るためも一つは低能兒のよくやる復讐即ち直のまゝにならぬ女を困らせてやらうとする復讐の念、この三つだらうと思はれるが、第一條件即ち愛の强要は拉致後五日にもなるまで身邊切の手紙を寄さないのを見るとこれは一番見込み薄であり精神病ろフエテイシスムスか復讐この二つしか考へられぬが犯人の性格は割合に溫和であつたといふから子供を殺害することはないだらうが復讐のためなら或は殺害を加へるかも知らぬ」と語つた

京城唯一の内地人妓生として有名な被害者天野靜惠さん及び拉致された子供清君ほどんな運命の人か靜惠さんは滿南の某商業家の長女野薔城氏（八つ）と根氏（二）の間に家出構主から龍山署に搜査願

達者なスリ

十一日午後七時頃京城府鍾路二丁目停留場で電車を待つてゐる客のポケットから財布を抱つてゐるところを東大門署員が取押へて調べたところ、滿州生れ住所不定姜英順（二八）で去る五月十二日夜京城中學前電車停留場で敦岩町二九一金高龍から九才頭入りの財布を掏つたのをはじめとして爾後市内各所の停留場を專門に五千圓餘りの犯行を自白した、なほ同署では共犯者嘉町四五七の五柳壽興（二一）安國町三六中鉉發（二八）を手配搜査中

齒科醫第一部試驗の合格者

本府警務局では十月三日から六日まで齒科醫師試驗第一部試驗を實施したが、合格者は十二日本府から次の如く發表された
▲第一部試驗合格者 中村行雄、西村しづ子、河村正人、横田達夫、松本一雄、田口利四郎、舞五峰、吉田司、柳澤乾四郎、金京耦、秋山白、佐伯喜美、宗忠寅、中村三郎、山本由信、李元述、姜東熙、徐炳鏡、趙良熙、小林佑吉、加藤正博、金萬佐、山口京代次、前田勇、山口清吉、栗田好一、立入松太郎、谷口昌久、李德用

一粒種として生ま乳何一つ不自由なく育てられ前師高女を出たが女學校を出てから二年目同女が二十の歳に白芸と云ふ青年と親の眼を忍ぶ仲となり運命の亂として生んだのが清君であつた翌年白青年と正式に結婚はしたが白君が某思想事件に連坐して入獄してからは彼女は一度にどん底につき落され母親は急死する父親は半身不隨になる、かよわい女の身で病身の女と子供を抱へた彼女は生活のために花柳界に乘り出し夫の出獄を待ちつゝ子供の教育を唯一の樂しみとして樂しみの少ない毎日を生活の荒波と闘ひつゝ送つて來たのであつた

娼妓逃走

京城彌生町二三貸座敷桃の家牛島スミ方の娼妓明美事白仲ツネ子（二〇）は十一日午後八時ごろ借金三千五百圓を殘して家出構主から龍山署に搜査願

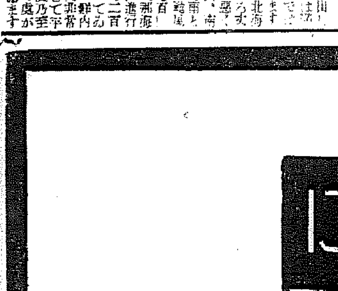

十二日朝の概況

高氣壓は滿洲東部から日本海に張出し本州中部を横斷して小笠原方面の高氣壓と連つてゐるので、天氣は満洲から北支那は晴れ勝ちですが朝鮮は一帶に曇つて慶南北地方では雨が降つてゐます、内地も樺太、北海道が晴れてゐるのでその他は天氣惡く關東地方以西、南西諸島近海と南となつてゐます、颱風は中心示度七百十粍位で東支那海南部を北西に進行中で中心から二百粍以内となつてゐる狀態です、鮮内氣溫は一帶に非常に高溫を示して平年に比し五度乃至七度の高目の處が多くなつてゐます

天氣豫報（十三日）

黃海 京畿 忠南北	北乃至東の風弱く	雲
全南北	北乃至東の風	一般に曇天で雨が降る所もある
慶南北	〃	大體は曇天で時々雨が降る
平南北	北乃至東の風弱く	晴れたり曇つたり
咸南 江原	〃	曇
咸北	〃	〃

仁川の潮時（十三日）

	午前	午後
滿潮	[illegible]	[illegible]
干潮	[illegible]	[illegible]

京城地方【今晩】晴れ【明日】同じ
曇つたり【明日】同じ
仁川地方【今晩】北東の風曇【明日】北東の風曇時々晴
京城溫度（十一日）最高二十七度二（十二日）最低十七度二、正午二十四度四

朝鮮總督府命令航路 仁川⇔青島 直行航路開始
仁川 毎月 五ノ日發
青島 毎月 九ノ日發
航路案內進呈 朝鮮郵船

キッコーリウ醬油
季節料理に
資本金參千萬圓
野田醬油株式會社朝鮮出張所

養鷄及家畜飼料（各種飼料取扱）
澤清精米所飼料部

朝鮮地圖販賣元は（型録進呈）
京城長谷川町 小林又七朝鮮地圖部
振替京城三八〇〇番（2）電話本局五〇二三番
昭和十一年七月一日現在朝鮮地圖

平岡內科醫院
京城府元町一丁目（舊陽南商業會館前）
電話龍山一一五一番

タイルの御用は DK印
衛生陶器 セメント瓦 マノール
淡商メイル會社代理店 鈴木メイル淡商代理店 マノール防水剤代理店 東洋陶器會社特約店
特種建築材料商 吉川洋行
京城黃金町二丁目（電話本局二七〇六番）

西原產婦人科（入院隨意）
新龍山三角地
電話龍山一〇三五番

日本勸業證券株式會社
京城支店
京城府南大門通一丁目
電話本局四〇五四番・振替京城二九七番
證券擔保貸付
◎債券と印で直ぐ金融
◎低利簡便申込歡迎
擔保品―勸業、復興、貯蓄債券及公債、勸銀株各一枚から
貸付割合―時價の大約八割半

不動産の管理引受
土地、家屋の合理的管理は
一、家賃、地料の取立確實なる事
一、管理料が合理的に低廉なる事
一、賃借人と折衝して滿足せらるゝ事
一、租税公課其の他一切の代辨處理する事
京城府長谷川町二二番地（電話本局二一九番）
京城不動產株式會社

ぜん息・神經痛や 中風・高血壓 不治でない
原因から治療する今津博士の新しい療法

（研究中の今津博士）
腰部などで有名な今津博士は門の醫學博士として、これ等病氣の原因を徹底的に研究した結果
酒煙草、不規則な飲食、胃腸病、腎臟病、便秘、腰冷え、風邪、心臟病、大ケガ、大病、心配事などで身體を害ふ延髓が弱つて血液が濁くなり、神經が侵される爲め起るので
血液の濁りを除いて病源にし通じ腰部硬化の原因を去つて血液を淨化し血行を良くして腸の鬱積を除けば治る、決して不治でない事を確め
淨血劑を調製し、その服用とホルモンから强力なヨオキシン又はイヤザミンの併用に依り治り難いつらい病氣を根因から良くし、大變喜ばれてゐる。
中風で不自由もつれに惱む人、高血壓、動脈硬化で肩こり耳鳴り頭痛目まひ、動悸ふら〳〵
不眠神經痛、足腰ヘ、よるのシビレなど悠々の病氣ある人ぜん息、せき、たん息切れ咳嗽、ヒー〳〵等で苦しむ人神經痛、リウマチで手足腰背中や關節が痛んで困れる人は
あれこれと迷はず早く御用ある今津研究所へ遠慮なく行くか漢方はヘガキにつらい症狀を詳しく記し御申込まれよ―つらい難病を原因から治療する
博士獨特の淨血療法、養生法其他詳細事項を詳細說明に依る。
同所を訪れた病者は博士の適確な研究に敬服したと同時に全國各方面の治療者から送られた多數の難しい體驗には驚いた。
大阪市阪急國道北一四五

中西テント
京城驛前 中西テント
電話本局二八四八番 振替京城一二〇七六番

基督教のことは 京城新生會に
切手拾四錢御送下さい、賀川豐彦著「神に依る新生」他數々の冊子を贈呈します
京城府錦町三二 京城新生會
○參觀時間・毎日朝十時より夕四時迄
○土曜日・半日○日曜休み
電光1760

商業登記公告
順川商業組合（變更）昭和拾參年九月拾四日現在ニ於テ出資總口數壹千九百貳拾貳口拂込ミタル出資總額ヲ壹千九百貳拾貳圓也ト變更ス
昭和拾參年九月貳拾七日登記
平壤地方法院順川出張所

香高き象牙の塔 神秘の扉ひらく
平壌博物館の英断
樂浪高句麗學の特別講座開設

【平壌】世界考古學界に燦然たる光芒を放つてゐる樂浪高句麗時代の香り床しき遺物を網羅し大陸ならさず點檢陳列してゐる府立平壌博物館では、その殿堂を一般に廣く開放し從來考古學者のみに限られてゐた樂浪、高句麗學の研究を一般にまで發展させることゝなつた、この計畫は小泉館長の發案であるが府内の各學校と緊密な連絡を保ち、各學校から依頼があれば同館内で内地、半島の歴史に關聯する樂浪高句麗學の特別講座を開き實際の遺物を前に實地教育に資する一方若き考古學者の發掘狀況から出土品に至るまで遺物に關するすべてをノオトルムに收め、廣く考古學に對する研究熱を昂揚せしめることになつてゐる

しかして特別講座は學生、生徒層のみに限らず一般の希望者にまで延長、毎週土曜日を一般の特別講座日と決め貴重な陳列品をもつて講座を開かうといふ計畫であるが、これがため現在の研究室を擴張し約八十人を收容する設備をなし土曜日は更に觀覽者へのサービスとして午前、午後の二回一時間宛說明案内につとめ既に一日から實施してゐるがなほ丹青目も鮮やかな色調と獨特の構成形態で有名な樂浪時代の古代模樣を專門學者によつて再現すべく近く樂浪模樣手藝講習會をも開催する豫定である「寫眞＝平壌博物館の威容」

營業所で調査を行つた處違反者の數も相當に多く惡辣な手段を弄して巧に詐欺行爲を行つてゐる者が相當に發見したので警告を與へたが、これ等計畫的不正行爲を取締るため同府では更に大々的調査に着手することゝなつた

偽刑事ご用

【鎭南浦】府内億兩里張松戴（二三）は十日午後三時頃府内碑石里信組の埋立工事場人夫安某方に侵入し鎭南浦署の刑事と詐稱「金明善といふものがお前の家に潛伏してゐる筈だ」と本籍地で長さ約七尺位の細引を出し脅迫中鎭南浦署員に逮捕された、餘罪ある見込目下取調中

仁川商議工業部會

【仁川】商工會議所では十三日午後四時から工業部會を開催し次の事項について研究する

北仁川港工場地帶利用▲工場誘致方法▲工場鑛工業成▲府營又はその他の經營に係る工場關係者住宅街建設▲朝鮮工業組合令を研究善處方（十三年八月一日公布同年九月一日施行）

愛國子女團發團式日程

【咸興】咸南道内の愛婦聯合會並愛國子女團發團式は左記日程により開催と決定した

二十八日午前中咸興府内愛國子女團發團式▲同日午後愛婦咸興支部總會▲二十九日興南分會總會▲三十日元山府内愛國子女團發團式、分會總會▲十九日北靑分會總會▲廿日端川分會總會、端川には咸興支部長夫人、北靑には咸興支部長夫人臨席の筈

右の内、咸興、興南、元山には同會朝鮮本部大野政務總監夫人臨席の筈

卷煙草小賣値統一

【延吉】間島省内における卷煙草小賣價格は從來公定標準價格があるにも拘らず不統一の狀態であつたので省當局では今般龍井、延吉、圖們、琿春四街に亘り小賣最高價格を決定、公示した

被害一萬圓以上
郵便所員の横領擴大

【大邱】既報、府内鍾町二丁目鍾町郵便所事務員權□□（二二）同李□□（二四）何れも假名の兩名にかゝる公金横領事件はその後大邱署の嚴重な取調べによつてぼろ〱事件は擴大し内容複雜となり今のところ公金横領金額は當座、貯金振替貯金、又は生命保險金等兩事實が續々と發覺されその金額は一萬圓を超え同署では更に嚴重取調べ中

若妻早まる

【釜山】十一日午前一時頃府内佐川町一九〇ミシン職金德守の妻金德伊（二〇）は自宅で縊死したが十日夜夫婦喧嘩の擧句夫の愛情を疑つて前途を悲觀自殺したものらしい

商人家主の義擧

【延吉】金融に窮迫する延吉は住宅不足のため家賃は暴騰の都市中一番高いので延吉警察署では借家組合その他の家主を說諭研究中の折柄このほど商人家主は結束して自發的に二割家賃引下げを斷行することを申合せ、當局もその美擧に感激してゐる

復緣を斷わられて三人に恨みの刄
被害者は何れも重傷

【釜山】慶南梁山郡勿禁面甑山里張義俊（二〇）は内地渡航中同郷の北面石溪里李仁伯（二二）の娘松音金（二〇）と福岡縣遠賀郡岡崎町で内縁の夫婦となり、本年一月歸郷、女の兩親が結婚に反對するので別居してゐたが再三復縁を迫つても承諾されぬのを恨み、十一日午前三時四十分頃匕首身包丁を携へて侵入し父親李仁伯母親金召先（四〇）と松音金の三名に斬りつけて何れも重傷を負はせ附近駐在所へ自首して出た、梁山署で留置する一方取調べ中

この少女に幸あれ
雨の日曜日に獻金箱を抱へ平壌驛前に立盡す

【平壌】涙ぐましい幼い少女がある日曜日獻金箱を抱へ街頭に進出可愛らしい聲を張りあげて道行く大人に時局認識を呼びかけ國防獻金を募つたといふ麗はしい佳話がある——十日午後六時頃平壌驛前に貯金箱を抱へた一人の少女が訪れ、國防獻金ですと五圓三十四錢を差し出し、逃げるやうにして名も告げずに立去つたので同驛では、その少女の身元を調べたところ、この少女は若松小學校二年生早瀨愛子さん（八）で九日冷たい秋の雨中を獻金箱を抱へて平壌驛前に立ち、通行の人々の愛國心に訴へて國防獻金を集めた感激すべき尊い赤誠の結晶と判明、この幼い少女の小さい胸に湧き立つ大きな愛國心に同驛ではいたく感激してゐる

卵を賣つて獻金

【鎭南浦】府内碑石里…さん（…）は…に視察から贈られた鷄の卵を賣つて得た金二十三圓の中二十圓を獻じ、…聯盟へ寄附した

天晴れ小國民廢品報國

【釜山】府内大新町の公立初等小學校では全校六百の職員生徒が本年四月以來蒐集して廢品の賣却代金を積立て二百圓に達したので十一日村井軍事後援聯盟へ寄附した

息子に代つて獻金

【釜山】十一日午前九時頃釜山署兵事係へ府内草梁町三丁目七五鳥谷カメさん（六）が訪れ金十圓を差出し「自分は日露戰役に從軍戰死した息子の扶助料を戴いてゐるが今度の事變で第一線に奮戰する兵隊さんの苦勞を考へるとぢつとしてをられないので息子に代つて」

永びく死體發掘
灰岩炭鑛の坑夫生埋め事件
當局の善處を要望

【鎭南】過る八月二十四日北部一帶を襲つた水害のため坑夫四十一名生埋めの慘禍を惹起した朝鮮石炭工業株式會社灰岩炭鑛の死體發掘作業は爾來遲々として進まず事件發生以來既に二ケ月を經過した今日僅かに二體を發掘したのみであるが地下數十尺の難坑道に潜つたため技術上相當困難を極めてゐるとはいへその進捗が餘りに永びくので一般から會社當局の誠意の程が疑はれ、或は遺族關係者を始めて由々しい社會問題を惹起せぬとも限らずその成行を氣遣はれてゐるこれよりさき會社側では遺族の慰藉料に十分な誠意を示して既に警察當局の認定により假葬を行ひ相當額の慰藉料を支給したので現在のところ遺族側も動搖することなく、ひたすら死體の發掘を待つてゐるがこのまゝ作業の遲延する時は人情の常として再び會社側に怨嗟の的となる事も豫想され當局の善處が要望されてゐる

…の自殺を知りたがいに附近の飲食店で泥醉し死體を運ばれでも見向きもしなかつたため野次馬の反感を買ひあはや大事に至らんとしたが驛派出所員が駈けつけ…と說諭を加へて歸へした

…帶に至り、臥製造を發覺することゝし醸造者二百三十名、臥賊挿入百四十五名を購入器具費與し、なお密造を追時に取締るため職員を各派出所へ派遣して指導する一方山間地帶は日本酒製造を獎勵することゝし醸造技術指導員五名が指導に當ることゝなつてある

農村副業獎勵

【延吉】延吉縣實業股では縣農の副業を獎勵し自力更生を促進する方針をたて、平地…

盜電に頭を惱ます

【元山】最近邑内に盜電の被害が頻發するので…盜電を根絶するため…に頭を惱ましてゐる

くらげまでも一役買ふ
不燃性の角質化に成功し
大阪から大量注文舞込む

【大邱】この昔慶北浦項附近から大阪へ…で質がスフに使用したといはれるくらげ、このくらげの乾物が大阪の近藤化學工業會社から慶北道水産課へくらげの大量採取方を依頼して來たので道では直ちに沿岸の漁業組合で通牒し大量に採取させることゝなつた

同化學工業會社ではくらげを主原料とする不燃性角質物の研究に成功し既に工業化してをり、同品は不燃性であつて且つ耐酸性を具備し長期戰下用途は非常に廣いがくらげを乾燥工業化したのは初めてである

慶北沿岸ではくらげが非常に多く採取するとすれば、いくらでも取れるので軍需水産資源開發として一面漁村副業奬勵としても有望なので今秋からこれが漁獲を奬勵することゝなつた

路傍でお産

【咸南】邑内…婦…さん（二〇）假名は九日午後二時頃朝鮮鮮豆商店へ買物に出かけ、その歸途本町一丁目播州屋菓子店前で俄に産氣を催し路傍で女の子を分娩して附近の人々を驚かせた

全州商議の改選
來る十一月十日執行

【全州】商工會議所議員第二回改選は來る十一月十日行はれるが來る二十一日現在の有權者調査で名簿を作成することゝなり準備を進めてゐるが總有權者數は大體三百四十餘名の見當である

▲府内北町…

邱商野球軍
神宮競技出場

【大邱】半島中等校球界の雄大邱商業は朝鮮神宮奉贊競技に出場する北代表として出場することゝなり練習中の處十一日午後十一時十一分大邱發で京城に向ったが選手のメンバー左の通り

大鐵管内異動

【大田】鐵道局の異動に伴ふ大鐵管内の主なる異動は左の通り

命龍山驛長 牧野信男

命全南驛助役 三木司郎

命馬山驛長 津山驛助役 尹□

命大田驛助役 宇田關平

命大田驛長 大田建築區助役 高橋武雄

命京城驛長 沃川驛長 專認 赤本政雄

命沃川驛長 大田驛助役 同 柴山定二

命元山機關區長 鳥山機長 技手 加藤公俊

命裡里機關區長 同 大島竹馬

命大田建築區長 京城建築助役同 中本貫太

▲龍山業成所教諭 吉田公平

命大田驛助役

因に大田建築區長杉浦嘉次郎氏は技師に昇進と共に後進に途を譲り勇退

銃後の名花六輪
近く大邱鄕軍で表彰

【大邱】銃後の護る皇國臣民の愛國熱は日増しに白熱化してゐるが中には事變勃發以來戰地の戰士に劣らぬ祖國の爲めに欣然と參加し國防獻金、傷病兵慰問に或は軍事公勤に身を挺して涙ぐましい赤誠を發揮してゐる内鮮人六名は今回その功績を認められ近く在郷軍人會大邱支部では目下調査中である

▲達城郡崔頭面芳村洞一〇八六某樹園經營者崔本武十郎氏（六〇）氏は昨年十二月金一千圓を國防獻金し更に同月十三日大邱陸軍病院傷兵部へ金五十圓を獻金し同して今年七月廿三日同病院を慰問し戰傷の將兵に對しリンゴ十五箱を、また九月十日リンゴ卅入貫を贈り且つ子息二名は目下出征中にも拘はらず率先して南出征軍人の遺家族を訪ねて慰問する等實に銃後にあつて一般國民を感激せしめた

▲府内南町三三、洋服商土肥市太郎氏（五〇）同人は昨年四月以來鎭海要塞司令官の委囑に係る軍事要任務に服し多忙な家業を顧みず種めて熱心に百數十名の部下を率く統制を以つて軍需指導し、なほ同氏はその國部下の公用バス賃を數十圓も支給し且つ本年七月七日自ら百圓を國防獻金した

▲達城郡河濱面盤內洞一八、農業食內販賣業沈時國氏（二〇）同人は愛國機大邱號獻納運動を知ると同時に率先これに賛同し百七十圓を供出しまた昨年八月同面に於ける國防獻金運動に際しては他に先じ十五圓を獻金して一般に示範し更に本年九月廿四日同面駐在所で催された時局認識座談會に列席し時局話を聽取深く感激し經濟鬪謝一合を獻納することを申出で目下その經費準備し手續中であるが、同人は山間部落の多くの農民に對し時局の認識を深め且つ皇國臣民としての一般體誠をなし常に銃後の實踐に全うした人でその指導による一般に及ぼした効果は多大なるものである

▲府内七星町二七六愛國生命大邱支店外交員古川美代子さん（三）美代子さんは事變以來勇士の歡送迎は一度も缺かしたことなく傷病兵の慰問も、職務數十回に及び千島婦人六十二名を國防婦人會に入會させ指導し、更に廢品獻納運動に女心をもつて報じ

夫への面當て
若妻入水自殺

【大邱】十日午前八時ごろ近所で美貌の評判ある府内南山町五二二自轉車商金明德（二五）の妻李末伊（一）もは壽城水利組合池に飛込み自殺を遂げた、大邱署で西尾公醫が檢視したが原因は些細な夫婦喧嘩の擧句の夫への面當て、なほ夫の…

缺航すでに四日
北鮮空路十日間の實績
これも過渡的惱み

【京城】時代の波に乘り華やかな脚光を浴びて去る一日から登場した京城新京間日滿定期空路は開始以來既に十日、この間天候に禍されて缺航すること四日、成興は一日といふ飽り濃ばしからぬ成績で、その確實性を來たさず分保證されず從つて利用者も後ひ二の足を踏むといふ現狀であるがこれも開始當初の過渡的惱み上して漸次確實化されるものと期待されてゐる、因にこゝ十日間の乘機は京城から乘降り十二名、淸津京城上り十五名、昭和若干である

犬殺し未遂
强盜と申告

【咸興】去る九月二十三日午前二時頃北青郡新昌面新昌里飲食店山東省生れ伊榮遠（四）方に强盜侵入同人の前頭部を刺傷した事件あり申告により取調べ中のところ妻王月美（三）の態度が怪しいので嚴重追及の結果、同女が同居人と通じ

更に附近に居住する張台某能の貧家七星町二六四金斌龍方七名の家族に對し常に何くれとなく力になつてゐた處去る九月廿八日金の妻安朴氏が急病で死亡し一家は全く慘狀に陷つてしまつたので古川さんは心からこれを慰め家人を勵ますと共に香典を贈り自ら近隣の人々から同情金を募つて葬式を濟まさせた等銃…

ぜんそくに
喘息エキス
服んでからこんなに速く
効目の現る薬はありません。而も劣惡な中毒性や副作用は全然なく、續けて愛用して、難症喘息を全治或は輕快に導かれた方は全實驗者の九割を占め、喘息者の無二の伴侶として絶大の感謝と信頼を集めて居ります。
先づ五十錢を投じてお試し下さい！
定價 五十錢（試用分）一圓三十錢 二圓五十錢 四圓八十錢 七圓
全國の信用ある藥店にあり
無代進呈 「喘息の新しい治療法」著 子へ ハガキでお申込み下さい
東京小石川 大日本雄辯會講談社商事部へ

治淋劑
急性淋病慢性再發淋病
有田 驅毒劑 別製 ヨコネ・カンソ 一期三期梅毒
良いから効く效くから賣れる
本劑は政府制定の日本藥局方治淋藥六種を主劑とし健胃劑を加味配劑しあるを以つて胃腸を害することなし
有田音松製造賣藥 責任藥
京城 郵便本局前 平壌 … 有田ドラッグ

白なまづ
顔面、身體、のハンテン
顔面で申分ない顏が、いつの頃からか白い赤いハンテンが顔面に身體に發作し最初は點程のハンテンの鷹そのまゝに打捨て置くがだんだんハンテンが大きく擴大するので生來の美顔も損はれ血統も疑はれて折角の良縁も破れし悩もある日夜悩んで困られる方々に今回良藥を發見し國く秘に此の療法を懇篤親切手引入御申越の人に詳報いたします
▲同石市相生町元郡役所前 長壽園

京城府通町二丁目八番地
外科 皮膚科 瀨戸醫院
院長 瀨戸 …
電話本局(2)二四九八番

男と生れた幸福
性的障害は一生の不幸

齒痛はスグにキク
今治水
主効 むし歯の痛み はぐしの痛み 齒の根の痛み 齲齒、齒槽膿漏 齲上からの齒痛
一滴…二滴 キリ〳〵痛む辛い齒痛がスット鎭まる有難さ！ 少しも滲みなく附けてスグ効く良藥です
大阪・東京 丹平商會 全國藥店にあり

資生堂
しなやかな美肌をつくる
コールドクリーム
バニシングクリーム
御愛用感謝 奉仕賣出し
資生堂コールドクリーム又はバニシングクリームの内何れか一個お買上げ毎に左記新製品（御試用型）三種のうち一種洩れなく贈呈
花椿會員のお方樣には御買上げ高一円毎に更にクーポン一枚進呈致します
期間・十月末日まで
全國各地資生堂チェインストアに於て
定價（各）五五セン 一円一〇セン
■景品
新製品（御試用型）
資生堂スキンローション
資生堂スキンクリーム いづれもビタミンA・D・B・Eを含んだお肌の營養化粧料
資生堂ハンドローション 手を美しくし、荒れ、ヒビを防ぐ
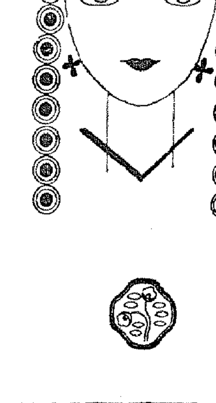
■花椿會にお入りになられましたか？
清く、正しく、美しいお化粧こそは銃後の女性に望ましい作法であります。花椿會は皆樣がより端正に、より淸麗になられますやうにと、創められた愉しいお集ひで御座います。從つて、會員の皆樣には美容、流行、趣味等の有益な記事を滿載した月刊雜誌『花椿』を洩れなく贈呈いたし御參考に資すると共に、隨時各地に於てこれ等に關する講演會や實演會を催して御招待申上げ、新しい美容技法に就いての御相談や御研究に與らせて頂く他、年一回會員の皆樣に感謝のお印として記念品をお贈り申上げて居ります。昨年は記念品として豪華なヴァニティケースを贈呈いたし非常な御好評を賜りましたが、本年は典雅優麗なるハンドバッグと紙入れを撰定、目下鋭意作成中で御座います。尚、『花椿』はまた皆樣の豐な御文藻をお待ちしてゐる雜誌でも御座いますから、どうぞお誘ひ合はせて御入會下さいませ。
◆花椿會は資生堂化粧品御愛用の御婦人方を以て會員と致します
◆花椿會へ入會御希望のお方樣は資生堂チェインストアにて資生堂化粧品をお買上げの節その旨御申添へ下さいますと何時からでも直ぐ會員になつて頂けます（會費不要）
SHISEIDO GINZA TOKYO

趣味と學藝

堀井梁歩の死【2】

安倍能成 【京城帝國大學法文學部教授】

中野政行氏筆

堀井君は子供に飯を食はせてもらふことを有難がりつゝも、飯ばかりでなく酒も飲ませてもらつて居たらしい。かういふおとうさんに貧しい中に育てられながら、三人の子女が揃ひも揃つて、おつとりと而く素直に成長したことは、堀井君にとつて何よりの幸福であつた。又こんな大事な處に堀井君の巧まぬ天真の大さが働いて居たのであらう。堀井君はその發病前の「ルバイヤット」の譯から色々な翻譯などにも携して、今年の初に「異本留盃那士」を出した。前譯には「留盃那士」と宛字をしたが今度は「那士」と改めた。意味は結局どうなるのか、「盃を那士に留む」と讀めることは讀める。前の譯には解題をつけたり、巻尾には脫線して飛んだ氣焔を吐き、今の學校に於ける英語教育を痛罵したりして居たが、今度の譯は所々に「エマーソン譯」とか「ホドレアン稿本から」とかあるばかりで、解說も異本の謂れもついて居ず、その代りでもないが、紙は上等の和紙を用ひ、表紙にも書紙を使ひ、活字も大きく鮮麗になつて居た。さうしてこれが無一文の堀井君の自費出版である。前の譯も詩として朗々誦するに堪へたが、今度は譯としての適否は知らず、全く一つの創作として實に縦横自在な、感興の迸路に任せた、うまいものであつた。堀井君にそれをいつた所が「僕も今度のはあまり旨く出來たので、最後が危くなつたのかと思ふ位だ。あの世への別れになつてもいゝから『留盃那士』の會をやつて下さい」と言つた。その最初の四行。

酒のまぬおのこは好かぬかな
同じ屋根の下に寝たらもなし
同じ方舟に乗り合ふもうし
いたづらに迫る後の恐りかな

とあるのだから、恐れ入らざるを得ない。日記を見るとこの四月十四日に「留盃那士」の會をやつて居る。この日堀井君は朝から嬉しくてそはそはと落着かず、早くから家を出て、會場へも一時間前位に來たといふのだからかはいゝ。前の會はガーゼル鯉の男の經營する清和園で、酒の酬は自分でやり酌人がなかつた。今度は酌人のある所でといふ注文だつたから、朝鮮料理の天香園でやつた。主賓を始め十數人の來會者は皆興を催して、一人殘らず歌をうたつたりした。かういふ會を年に二三度やらうといふ話が出て、秋には又といつたのであるが、今度滿月の夜を期して催す「留盃那士」の夕には堀井君は遂に臨席はかなはぬことになつてしまつた。

これも加藤君の話だが堀井君の病床でこの會の話が出た時堀井君は「もう一度あの寶席でジョッキで生ビールをグーッと一杯やりたいなあ」といつた。そこで死ぬる前三日の九月九日のこと、醫師の許可を得て、ちやうど加藤君の所に堀井君の故郷秋田から來た舞茸の鐵箱が到來して居たのを吸ひ物にし、一升五合入の生ビールの大瓶を枕元に持参すると、何ごとぞ瀕死の大病人が、自分の力で床上に起き返つて、ビールを滿々とつがれたコップを手にしつかと握り「うまい」といつて飲み干したのである。翌日も亦一杯のビールを「うまい」と飲んだが、今度は自分で起き返る力はなかつた。死の前日の十一日には大分病苦を訴へてさすがにビールも飲みたくないといつたさうである。このビールを飲んだことが、一日や數日や一個月位死期を早めたとしても、自はやはり加藤君の處置に與するものである。

彼が五十二歲を一期として死んだ部屋の壁や襖には、彼が感興の儘すがまゝに大筆でかきなぐつた文句が今も殘つて居る。その中には「久在樊籠中 復得返自然」といふ文句もあつた。又エピキュロスと題して

彼は 節制して生きた (il n'en ... necessary)
飢えて喰つた
平靜に語つた 無爲に安んじた
富者と野心と情欲とに反抗して
說いた
何よりも自由意志を擁護した
是は彼が世界から隠遁せんが爲で
新流と共に泳ぐのに運用せん爲ではない

と書いて居た。彼の志のある所を覗ふことが出來る。

堀井君と私との交りは互に負ひも負はれもせぬ淡々たる自由な間であつた。秋の部屋の戸を時々叩く局外の人は、世に時めく權勢者ではなくて、殆ど狩人が好くて處世に描た貧しい人であるが、堀井君もその一人であつた。さうしてさういふ人々が私のやうな常軌を歩く平凡な人間に似ず、多くは風變りた運命であるのも妙である。かういふ人々の中には、折があつたら世に紹介したい人物も居ないことはない。

豆談義　心配するな

よく日本が資源に恵まれてゐない、所謂持たざる國だと申しますが、これは日本一つを切り上に上げました場合にさういふことが考へられるのでありますけれども、これを世界各國の資源狀態を一應頭に入れて見ますと、日本は決して心配したものぢやないのであります。たゞ現下の時局に於きましては、その生産設備が未だその域に達せず、鑛山に於きまする設備も、勞働力も、工場に於きます設備も、勞働力も、總てが向ほ發展過程と申しますか、發展の緒に就いたばかりで、漸く發展の計畫を一歩出たばかりでありまして、直ちに有から有へと天惠の重要資源の大なる鉄罪が取り得ないのでありますが、既に滿洲をその經濟統制下に入れ、北支をその利用し得る範圍に收めました今後は、世界各國に比しましても最も優秀な地位を獲得しますれば、自給自足を必ずやり得る最も優秀なる地歩を獲得した國家と私は確信するのでございます(文政の朝鮮九月號非常時經濟に於ける我國の資源より)

バックミラー

白頭山節の作者植田國境子、今までは鴨緑江が國境だつたのに南總督の所謂鮮滿一如によつて國境の觀念が變り、殊に張鼓峰事件以來國境といへば豆滿と滿洲との境に移つたとてその作るところの「鮮滿一如の唄」即ち「アムール千里」が急に口ずさまれるやうになつたと大滿悦で「君知つてるか、知らなきや教へようか」と誰彼の見境ひがない

春香傳物語 ④

新協劇團 村山知義

砧(二)

夢龍様だつた。

房子は赤と青を二段にした紗の提灯をもつて夢龍様の足許を照してゐた。

私はどんなに喜んだことでせう。

房子や香丹が居なかつたら、私は夢龍様にすがりついて子供のやうに泣き出したかも知れない。

母も出て來て、若様をお迎へした。

部屋で夢龍様と二人きりになると、私は堰の切れたやうに泣きぢやくつて、若様を困らせた。

そうして三日もおいでなかつたのか、どうして月見の約束をお破りになつたのか。

夢龍様に抱かれて、頭を撫でられ、夢龍様に拭けれるまゝ、私は泣き止めなかつた。

その後は夢龍様もなんだか元氣がなかつた。

それから暫くして泣き止んだ私は、しかけた縫取の花の刺繍を夢龍様にお見せした。

夢龍様は柱にもたれて何か考へこんでゐるお様子だつた。灯にほのかく映し出されたそのお顔が妙に淋しさうだつたので

「どうか なさつたのですか」

と訊いた。

「なんでもないよ。――よく出來たね」

縫取を手にお執りになる。

「いゝえ、まだ出來ないんです、葉つぱを直して、莖が出來たらあとは綖を通さなければいけないんです」

「あ、さうだつたね」

「まア、そんな御氣のない御返事。どうせ、私の縫つたものなんぞ御氣に召しませんでせう」

「いや、そんな事はない」

一寸すねて見た。

何時もの若様なら心配して、直ぐ一寸ねめたり、宥めたりして下さるのに、今日は私のことなんぞ何かうはの空のご様子だ。

こつちが心配になつてしまつた。默つてゐるのが何か苦しくなつて來て、私は夢龍様の顔をのぞき込むやうにして夢中で喋つた。

「今に、あなたの着物でもこんなで私の手で縫つてあげるやうになつたらどんなに嬉しいだらう。毎日、それはかり思へて愉しんで居りますの。でも、あんまり、何んだか勿體ないやうな氣がしますわ。今のまゝさは何か身に過ぎるやうで一ぺんに暗い運命につき落されずしないか、と……」

夢龍様が、急に顔をあげた。

私はドキッとした。

お顔は何かに緊張したやうに硬張り、心持ち蒼ざめて見えたからだ。

「春香！」

夢龍様は臆言のやうに私の名を呼んだ。そのお顔は何か大事なことを仰言らうとして居るのが判つた。

「はい！」

私の聲も顫えた。

「春香、實は一すとした、いや、大事なことなのだが――」

「どうしたのでございますか、何か御心配ごとでも？」

「うん！父上が都詰めにおなりなのだ」

「まア、それはお目出度うございますわ」

どんなことかと心配してゐたのに私はほんとに沈んでしまつた。

夢龍様のお父様が都へ御榮轉！

「それがだよ！」

夢龍様が言葉をお續けになる

御父上の御榮轉と一緒に夢龍様も都にお出になる。私には、二、三年科擧の試驗に及第するまで――及第をしたら迎へに來るから、こゝで待つてゐて呉れ、と仰言るのだ。若しも君が一緒に都に出たなら、たとへ城外の小さな村に夢龍様とはなれて住まはうと、二人の事が都中に聞えぬ事でもあつたら、兩班の家道として成年前に妾を置いた、と言つて御父上の公職をも汚し、夢龍様は族譜にも除名され、御先祖の祭禮にも參加出來なくなると言ふのである。

「では別れて呉れ、と仰言るのですか」

「馬鹿なことを言つちやない。暫く、此處で待つてゐて欲しい、と言ふだけなのだ。及第し、仕官出來たら、その時こそは必ず立派に妻として迎へに來る。こゝ數年待つてゐて欲しいのだ。」

「嫌です。嫌です。」みんなことは嫌です。」

「離れたくないのはおなじだ。お前を置いて遠く離れて行かなければならないかと思ふと、胸は張り裂けるやうだ。私はこの數日、一睡もせずに惱み通した。」

「嫌です。嫌です。私がお嫌になつたのでせう。御父上の御榮轉をよいことに私を捨てようとなさるんです。私は馬鹿でございました。あなたの仰言ることをうつかり信じて、今日が日まで……」

私は泣いた。泣いた。

夢龍様はどうして良いか判らずそれきり默つて私の頭のやうな頭を撫でておいでだつた。

泣き疲れた私の耳に、シーンとした夜の靜寂の中をあの砧の音が微かに聞えて來た。

その音が妙に私の心をしめつけた。

「な、春香、判つて呉れ。聞き分けて呉れ。」

夢龍様が私を抱いて、そつと囁くやうに言つた。

『春香傳』俳優列傳

【李夢龍】 瀧澤修

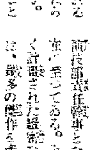

瀧澤修といへば、舞臺に映畫に知らぬものはない。知らないなんていつたらその人は[illegible]、映畫を通しての[illegible]ものと[illegible]。程さやうに、瀧澤修は、新協劇團演技部の第一人者であるのみならず、日本新劇界の最高峰の一つ小山内薫氏在世當時の築地小劇場に研究生として入り、小山内、土方兩氏の薫陶をうけ、常に新劇の最前線を守る新劇陣に指導的俳優として終始し、新協の創立と共に演技部責任幹事となり現在に至つてゐる。そのよく計畫された緻密な演技は、幾多の傑作を産んだ、島崎藤村原作『夜明け前』の主人公半藏、ゴーリキイ作『どん底』のルカ、久板榮二郎作「北東の風」の惑原重太郎等は近代のセットである。今度の「春香傳」では、李王朝華やかなりし頃の貴公子・夢龍に扮し、千島人の愛の理想に生きる偶像を表現しようとしてゐる。彼の演技に更に又一つの新しい頁が加へられるわけだ。瀧澤は今年三十三歲、嵐夫人文子さんと共に鎌倉にホームをつくつてゐる。舞臺以外に兼業寫眞の方でも一家をなす程の腕を持ち、カメラ雜誌には時々、彼の作品が載つてゐる。

新協劇團"春香傳"の公演に寄せる（3）

安倍 能成

内鮮融和とか一體とかいふことが、單に政治家の口から政治的意圖を以て呼號されるのは稀目です、さうしてそれが賤實になり自然に現れて來るのは、兩方でお互にその文化を認識し、愛重するやうにならねばだめです、この意味で今度のお催しに賛意を表します

李 基 也

新協劇團の「春香傳」を迎へることは沈滯萎縮せる半島劇壇へ頂門の一鍼とも稱すべく斯界に貢獻少からざるべきを信じて疑はず候

今春新協劇團の東京に於ける舞臺面を寫眞にて拜見致し我等の想像以上に整頓完備せるに驚歎仕り候・觀衆の襟を得ざりしを殘念に思ひしに今この意外なる快報に接し欣幸の念禁じ能はず候

鄭 寅 燮

新協劇團はその歴史的背景と學術的認識と文化的意義に於て日本の代表的劇團と知られてゐる以上殊に時局的運動性に於ける藝術の變化は實に歡迎して止まざる所であります

「春香」を如何に取扱ふべきかは大きな問題ではあるが、歐米乃至内地の名作があるにも拘らず、之を上演させることに於て朝鮮といふものが再吟味されることに於て既に大なる意義をたすものと思はれます。これを通して無言の内に流麗な氣高さ品格と東洋的正義を示して貰ひたいと存じます。そのアカデミックな理論と指導的技術を通して朝鮮の劇文學乃至演劇事業に寄與することの大なるものがあると確信致します

漫畫家一行 十四日夜入城

既報=池部鈞、細木原青起、水島爾保布、前川千帆、宮尾しげを氏等の漫畫家一行は十一日夕釜山着同夜は東萊に一泊したが、十二日からは海印寺、扶餘、白羊寺等を探り十四日午後十時四十五分京城着の豫定である、なほ三越に於ける一行の作品展覽會は十四日から開かれる

橘旭翁師入城

筑前琵琶會の家華版第十五回大日本琵琶會全國大會は九月三十日より三日間大連市滿鐵協和會館で全國分會より選拔の四十餘名の各代表に依り開催盛會裡に閉會したが同大會に出演の宗家橘旭翁師は神戸宗田旭堂、東京三好旭文、島田旭[illegible]の大教司以下の幹員と共に旅順新京、奉天、安東、平壤の各分會の歡迎演奏會其他慰軍慰問演奏會を終へ十二日朝入城府內櫻井町二丁目江藤方京城旭會事務所に入つた、因に今回は日程の都合上當地の演奏會は取り止め時節柄分會の茶話會に臨み府內を見學直ちに歸京の豫定である

次週の番組

喜樂館（十五日から二十一日まで）▲日活東西合同作品阪東妻三郎、片岡千惠藏、嵐寛壽郎、山本嘉一、小杉勇、江川宇禮雄、花柳小菊主演「忠臣藏」

不連續線　ある問題

もしも純毛の洋服を新調したとして、周圍の誰彼にそれを問題にされ

「三十圓もかゝつたのか」

といはれた時、それが三十圓以上の洋服であれば

「馬鹿いふな。五十圓だぜ」

とやり返してゐたものだが、それから一年經過したに過ぎぬ。

「三十圓もかゝつたのか」

といはれゝば

「ふゝゝゝ。そんなにかゝつたやうに見えるかね」

と、とぼけて見る。

「そんなにかゝつてゐないのか」

「ふゝゝゝ。着る人が着ると、何でもよく見えるからな」

「何だ。スフか」

「あはゝゝゝ」

「あはゝゝゝ」

もしも純毛の洋服を新調したとしても、それを誇へ目に白狀しなければならないところに、時勢の波の動きを見る。

華美奢侈を誡めることは、いつの時代でも慎まねばならぬことだが特に、この際、萬事も遠慮勝ちにして行くことは、スフにするか、純毛にするかといふことゝは別に、誰でもが教へなければならぬことだと思ふ。

新映畫評　"愛染かつら"　明治座の長篇物

「愛染かつら」――大船映畫、川口松太郎原作、野村浩將監督作品

愛兒敏子をなした過去の結婚を秘めて津村病院に看護婦として働く高石かつ枝（田中絹代）は院長の息子で若い醫博の浩三（上原謙）に愛されその情熱に押されて結婚を約する

この所抑々二十九歲にして學位をとつたやうな青年が愛染堂のかつらの樹に愛人と共に緣結びをやつて願をかけるんだから感心する

然し二人の結婚は浩三の兩親が許しさうもないので京都へ駆落ちを決める、その夜突然愛兒敏子の發病のためにかつ枝は新橋驛の汽車に遅れる、事情を知らない浩三は失意のまゝ一人で京都へ行く、浩三の家では彼の失蹤の裏にかつ枝があるのを知つて彼女を責める、かつ枝は意を決して京都で彼が身を寄せてゐる親友の服部（佐分利信）を訪れるが服部は彼女を不誠實な女だと思ひ込んで浩三はゐないと追ひ歸す

この作りが一篇の悲劇のモメントになるのだからもつと詳しく描かれねばならない、汽車に乗れなかつたとて電報も打てよう、女が來なかつたとてそれだけ不誠實と決めるのも早すぎる、折角尋ねて來た女に服部がそんなに情なく歸す態度も解し難い

そこへ服部の妹で到つて跳ね返りの京都眼彩世子（高杉早苗）が出現し浩三を引つ張り廻す一方かつ枝は「母の愛」といふ作曲が當選してレコード歌手として世に出る、その獨唱會の當日一切の事情を知つた浩三はお互ひに誤解のあつたことを告げて二人は再び結ばれる

以上があらすぢだが實はこれは何も解決を示してゐない、かつ枝がレコード歌手になつた位では浩三の頑固な父親が過去のある女との結婚を許す筈のないのが通常だ、だから問題は始めに戻つて來る筈だ

倂て野村浩將の演出はなかなく堂々たるもので新橋驛と獨唱會の共に前後篇のラストの場面等を好い例に見事にこのメロドラマをこなし殊に東劇の獨唱會は稀に見る大がかりな撮影をやつて手際よく纏めてゐる、カメラの位置とアングルに一寸慾をいへばクレーンでも使用して一工夫あればなほよかつたであらう、田中絹代の獨唱はミス・コロムビア松原操のダブルだがこれは唇に歌をシンクロナイズしたのでなく獨唱に唇を合せたので孰れにしろ本當に歌つてゐるのには見えないが要領よい

俳優では、[illegible]のおさらひをした京都娘の高杉が矢張りいゝ、その瀟洒さと較べると役柄には適つてゐるとはいへ田中絹代の年齡は痛々しい、上原謙の上眼使ひに睨んでるやうなシッケンな表情はいつも乍ら困る、もう少し熱と氣分が出ないものか、看護婦連の生活を取扱つたくだらない笑はせは不必要であり、まして婦長の岡村は遣り過ぎである

その他の俳優は例によつて達者だが、年柄年中こんなに同じ俳優連が相も變らない演技でお定まりの筋を繰返してゐる所謂大船物のマンネリズムにはほとく根まけがする、それにこの映畫に限らず何故大船映畫にはどの場面にも虫が鳴いてゐるのか、實際鳴いて呆れるな草の虫！た

た京都及び琵琶湖をロケした高橋通夫の軟調なカメラは國産ネガを使ひながら非常に美しい要するにこのやうな女の子の話題は涙はすだらうが凡作（津）

今晩のラヂオ

六時世界偉人傳（東）コロンブス ▲六時三五分 講談（城）工藤佐野利器 ▲七時三〇分國民歌謠（東）大日本の歌 ▲七時四〇分特別講座（城）城大教授白井成允 ▲八時浪花節二席（東）廣澤驪治海門 ▲八時三〇分時局劇本（東）生活刷新の巻 ▲八時四〇分臨地物語（大）進藤英太郎外 ▲九時一五分長唄杵屋勝五郎外

精力強進劑 蔘茸トニク

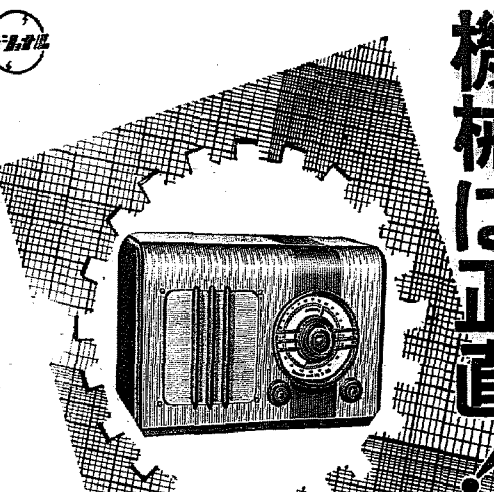

機械は正直！
明朗な音、鋭い感度
適確な分離性・・・
ハッキリとナショナルの良さをお認めになる
3球ダイナミツクセツト Z-4 ★正價59圓
UZ-57, UY-47B, KX-12F (マツダ球)
ナショナル受信機
松下無線株式會社

面白くて、教育的な 講談社の漫畫繪本

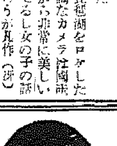

教育家諸先生は揃つて御推奬！父兄母姉方は大感謝！こんなに上品で面白く、お子様方が大喜びしながら智慧や工夫心が養はれる漫畫繪本は又とありません。まだお與へにならぬ方は早くお與へ下さい。

●漫畫と頓智合戰 ●漫畫と愛國美談 ●漫畫とお伽噺 ●漫畫と忠勇繪話 ●漫畫と孝行繪話 ●傑作漫畫大會 ●漫畫と教育講談 ●漫畫と軍國美談 ●漫畫と學藝會 ●漫畫と武勇繪話 ●漫畫と手柄話 ●漫畫と軍歌畫集 以上各册定價五十錢

●漫畫と物知り ●漫畫と智惠くらべ ●漫畫と昔噺 ●漫畫とお話大會 ●漫畫と頓智 ●漫畫と繪話 ●漫畫と考へ物 ●漫畫と笑話 ●漫畫博覽會 ●漫畫傑作集 ●大笑漫畫集 以上各册定價四十五錢 どれでも選擇御自由!!

此の外大評判の「講談社の繪本」には英雄偉人の繪本、支那事變の繪本、教訓物語り繪本、童話の繪本等々各種傑作の繪本が數十種發賣されてゐます。

各地の信用ある書店で賣つてゐます。

美顔水
にきびとり
吹出物にゼヒ
ニキビ吹出物に非常によく効くので大評判の薬です。
蚤蚊南京虫家ダニ等の毒虫でカユい時
さういふ時にもこの薬をちよッと附けますとカユさ痛さが不思議にとまり、アトがオデキになる心配もないので、お子方のある御家庭ではとりわけ御便利です。
▲美容料としても…… この薬は美容薬としても比類なき効果があり、常用するとニキビ吹出物を防ぐのは勿論、キメが細かにツヤを増しお顔がとても美しくなります。
▲四十錢・六十錢・一圓廿錢

ニキビ

惡醉 でいつもお苦しみになるアナタに
ノーシン の御用意さへあれば！

花柳病専門 恒松醫院 電光四〇〇二番

ミヨシ オクタイ専門店

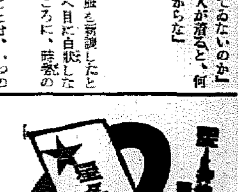

胃腸諸疾患に
食慾增進消化劑
本邦人が日常の食餌は大部分澱粉質なるが故に本邦人に必適すべき消化劑は彼の有名なる強力柏木チアスターゼあるのみ
◆消化機能の回復こ促進・結核及び病後の食慾恢復法に本劑は多種多樣の消化酵素を包含する極めて強力消化新薬にして食慾を增進し總ての胃腸諸疾患に適應す
◆過飲、過食時、運動不足、咀嚼不充分時に於ける消化不良防止の目的を達成す
全國醫科大學病院官公立著名大病院御採用
粉末 十五瓦入、三十五瓦入 錠劑 五十個入、百個入
發賣元 株式會社 日本薬品洋行 大阪市東區伏見町三丁目
關東代理店 株式會社 田邊元三郎商店 東京市日本橋區本町三丁目
柏木チアスターゼ
K.109

浪花館
十月十一日封切 大朝・東日・京日 ニュース
モノグラム社特作 魔海の王者（日本版）
新興東京超特作 サリー・オニール主演 立松晃・逢初夢子 歌姫懺悔
新興京都特作 怪談 濡衣双紙 市川男女之助・森靜子
大衆席 三十錢 午前十一時迄の入場者には十錢の割引を致します

中央館
十二日より十五日まで四日間 階下席十錢均一
讀賣・パテー ニュース
琴糸路・水島道太郎主演 乳房
暗黒街の鐵腕兒
復讐する死體
每日晝夜三回興行

黄金座
十月十二日より十五日まで
6,00 1,30 / 7,15 3,20 11,00 / 2,35 8,35 / 12,20 9,20 4,40 / 9,30 4,50 12,30

ワカゲキ
十月十二日より十八日まで七日間 五〇セン均一
ボルネオ / ニユース / 鶴八鶴次郎
7,10 3,45 12,35 / 8,35 5,10 2,00 / 3,45 5,20 2,10 11,00
(三)東寶映畫・長谷川一夫・山田五十鈴主演

鷹取疊店

京城劇場
十月十五日より十九日五日間
漫談、新舞踊、漫曲、奇術、魔術の粹 辰春會
座員三十餘名大一座 本座獨特所作事 自由劇引抜き新舞踊 勢獅子忠臣藏花大仕掛け應用
晝正午より午後四時まで 毎夕六時 入場料 特等外 五十錢

朝日座
十月十一日初日 本場安來節 福島龜子 爆笑漫談 小奴會 合同大會
出雲美人軍の粋すぐり爆笑漫談大合同秋に誇る色物豪華版お安い散財で晝のお疲れを此の演藝で御慰安遊され明日の鋭氣をお養い下さい
毎夕六時開演

京龍館
十一日一十三日
青春角力日記 朝日・パテー・ニユース 藤十郎の戀
6,40 2,35 / 7,05 4,00 12,00 / 8,25 4,20 12,20
東寶映畫(1)=岸井明・藤原釜足・椿澄枝主演
東寶映畫(3)=長谷川一夫・入江たか子主演

喜樂館
十月十一日一十四日四日間 大人・學生廿錢均一
朝日・毎日・パテー・ニユース 南國の歌 變化若衆髷 前篇 變化若衆髷 後篇
5,30 4,10 2,37 / 6,45 2,47 / 9,23 4,10 11,30 / 9,40 5,27 12,47

明治座
十一日より十七日迄
明朗ニユース 愛染かつら 親子總動員 ニユース
6,45 / 7,08 3,46 12,55 10,00 / 7,44 4,21 1,30 10,34 / 8,03 4,33 1,43 10,47

快男子（168）

大島伯鶴演　今村恒美畫

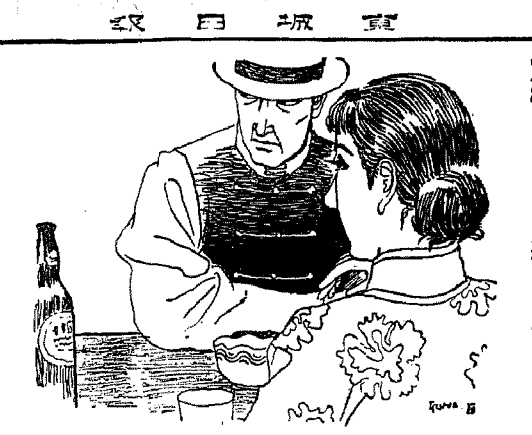

おきくは大分酒に酔つて來て、

きく「ねえ仁禮さん」

仁「オイおきく、あまり酔つて、大きな聲で仁禮々々といふな、私はこの通り支那人の風をしてゐるのだ、日本人といふことが分ると具合がわるい」

きく「アラさう、私道樂に支那の服を着てゐるのだと思つたら、さうぢやないの、それぢやア支那人に化けてゐるのね、何とかいつたつけ、スペイ／＼、あなたスペイなんでせう」

仁「オイコラ、それだから貴様いかんといふのだ、大きな聲でスパイなどといふな、どうも女の酔つぱらひはいかん、もう歸んぞ」

きく「アラいけないわ、ぢやアもう何にもいはない、いけないから今夜ゆつくり飲んでつて頂戴――でもねえ仁禮さん、人が來たら何といふの」

仁「私は仁禮半九郎といふのだから、九郎だけ取つて、仁禮半といつてゐる」

きく「仁禮半……仁禮半はよかつたわねえ、ねえ仁禮半さん」

仁「何ぢや」

きく「返事をしてゐるわ、オホヽヽヽ、けれども仁禮半さんといふのに、何ぢやといふ返事はないわ」

仁「あゝ、さうか、アヽハヽヽヽヽ……ぢやがどうしてお前、この上海へ來て、こんな處に奉公してゐたのだ」

きく「アラ、どうしてとお訊きになることはないでせう、皆んなあなたの爲めよ」

仁「我輩の爲め……それはどういふ譯ぢや」

きく「まだ分らないの、アメリカにゐた時にいつたでせう、お側において下さいつて――私冗談でお世辭にいつたのぢやないのよ、本氣よ、さうしたらあなた、年寄りじみた意見なぞいつて、別れたつもの、男つてどうしてさう薄情なのかしら、私口惜しいから、何所までも女の一心で押し通すつもりで、あの時あなたが、支那へ行きたいといつてゐらしつたから、きつと支那へ行つたに違ひないと思つて後を追つて來た、何でも斯ういふ人の家へ出入するところに奉公をしてゐたら、きつとあなたに會へると思つて、親父の金比羅様を信心してゐたら、その利益で今日御目にかゝれたのよ、本當に御利益け有難いわねえ」

仁「アハヽヽヽ、支那に親父の金比羅様があるのか」

きく「アラ揚足を取つちや嫌よ、金比羅様だつて、支那に支店があるでせう」

仁「アハヽヽヽ、支店か――だが、私のやうな、もう五十を越えた老人の部に入つた男、女房もあるものを、そんなに追つ駈けても仕様がないぢやらう」

きく「だつて戀には年齢はないわ、あなたのキビ／＼とした態度と氣性に惚れたの、ねえ、仁禮さん、私お側へ置いて頂戴よ」

仁「イヤそれは勘辨してくれ、女など同伴してゐられん、私には少し縁があるのぢやから……」

きく「分つてゐるわ、やつぱりスパイでせう」

仁「オイコラッ……」

きく「いゝえ誰にもいやアしないわ、この上海といふところは、スパイの巣みたいなものよ、この店へも時々來るわ」

仁「お前に分るか」

きく「ちよいとは分りませんけれども、度々來る内には、分つて來るわ、隠せないものよ、あなたも氣を附けないと、直ぐ覺られてしまふわ、スパイに又スパイが付いてゐるんですから……」

仁「ウーム」

きく「スパイといへば仁禮さん、日本のことばかり探つてゐる支那人が一人來るわ」

仁「さうか」

といつてゐるところへ、一人の支那人がヌーッとはいつて來た。

元扱船仁川出帆

◎裏日本・北海道行　明石丸　十月十五日出帆　天迎丸　十月廿七日出帆
◎大連・天津行　朝海丸　十月廿四日出帆　天海丸　十一月九日出帆
▲ハ船客御斷申上候
右ノ他各方面行臨時配船可致候間精々御利用被下度候
仁川府本町四丁目
電話五〇・一〇八・五八五番
◎日鮮海運株式會社

女性の美の神秘

常に健康で美しく幸福を産み出す力強い治療の方法

微妙な女性の生理を活かし強める新健康生理法

息づまる美の衰へ

白髪一本光つてもヒヤリとします。皺一筋現はれたら血も逆流する様な驚きです。

動物の生血を沸かした血風呂や牛乳風呂香水風呂が、若さを一生保つ秘訣だなどと云つた處で到底出來ない相談ですから何の利益もないのです。黄金一貫匁を服めば逆に年が減つて行く、と云つた處で實行する事が出來なければ私共には一文の價値もないのです。

意外な病原が

何處が悪いのか自分でも判然と判らない様な時、先づ内科の醫者の診斷を受けて見る、處が診斷が念につかない時醫者は一應婦人科の醫者の方へ廻して見る、そこで子宮内膜炎や喇叭管閉塞があるのが發見されその治療をして見たらすつかり健康になつたと云ふ如き例は頗る多いのです。こんな工合に婦人科的の病氣の爲めに害なはれてゐる場合が非常に多いので女性が眞の健康の築き上げて、輝く美しくなるのには、女性の生理機能を活溌にしなければならないと云ふのが新生理衛生學です。

治療の彼方迄も

秋は生物の總てが活力を甦らせて、健康に溌剌と美しくなるものです。天高く馬肥ゆる秋と昔から言傳通り女性の美しさも亦秋にハリ切つて肌は美しく輝き肉はつき溌剌とした血色が漲るものですが、ひよつとしてその健康と美が秋になつても戻つて來ないならば其處に注意深い考察が必要です健康が戻らないとはずつと健康でない事、何處かに故障がある、頭痛頭重・眩暈、肩凝り、逆上、耳鳴り不眠が續き、つまらぬ事が氣にかゝり、前途を案へて不安を感じたり、現在の境遇が最も悲しいものと考へたりする様な神經的の故障、それにつれて全身がだるく下腹部の重苦しい鈍痛み、月經不順や月經時の不快、白帶下の色や分泌が普段と異つてゐる事、手足腰の冷え、帯の肉盤上の苦痛、以上の如き症状が輕い重いの別はあつても、ともかくその一つでも現在あるなら、健康にならない原因は疑ひもなくその一點にあるのです。

男と違ふ女の健康

女性の健康は、男子が健康であるのより一層六ケしい重要な點があるのです。それは月經卵巣と云ふ神秘的な機能を營む子宮卵巣の健康と云ふ事です。

子宮卵巣の健康がなくてはどんなに胃腸が強くても、どんなに肺臓心臓が強くても、女性としての美しさは全く輝き出る事は出來ないばかりか、胃腸も弱り、動悸が激しくなつたり、結核と誤診され易い微熱が出ると云ふ風に、婦人病が全身に與へる影響は頗る重大ですから、輕い白帶下や一寸した下腹の痛み、腰の冷え等と雖も斷じて輕く見ては不可のです。

眞の婦人藥とは

下腹痛みの一時止め、冷えの一時温ため、白帶下の一時的吸收等と云ふ決りきつた、そして治療學の眞意に遠い治療藥で、女性特有の健康そして女性美と云ふ高遠な望み迄は到底得られる筈はないのです。其處で現在帝國大學病院婦人科を始め全國有名病院婦人科で使用のワセトン球がさういふ今迄にない高い望みを遂げる最も進歩した婦人藥として發明されたのです。

有名病院婦人科使用　ワセトン球　全國藥店にあり

ワセトン球は簡單な婦人病こしけだけの治療藥ではなく、女性の生理機能を強めて輝きを爽調に調和させ、女性の生理を爽快に亨き出すと云ふ高い理想の下に發明された稀れな藥である事を御記憶下さい。

爽快に治療

挿入藥ですが八分迄にスッカリ溶け、獨特の殺菌作用で少量の無駄なく內部へ作用するので、流れ出る不快なく、サラリとした後心地で、御經費の方でも快く治療が出來、藥臭くないので他人に全く知られず進歩した治療が出來ます。

幸福の緒口

腰、腹の痛みこしけのとれ方、足腰の温たまり方、脚部を解して頭痛頭重眩暈耳鳴り等の自然的なとれ方並せの街藥を進める力と云ひ全く申分ない成績です。

歡びの明朗へ

今迄解決つかなかつた問題がワセトン球でスッカリ方がつく樣にと秋口からの御使用を奨めます。

藥價の率任

眞正品をお求め下さい

謝方にも安心して治療が出來ます六球七十錢十二球一圓廿錢廿四球二圓世錢卅六球三圓四十錢（送料各十五錢）病院使用包十三圓一四四球入も素人に使へます。

全國有名藥店デパートにありますが僞物を防ぐ爲帝大病院使用の「ワセトン球」と指名し粗製の文字に御注意下さい。品切なら代用藥お求めなく左記へ御注文が安全

お急ぎの使用には

（ハガキで「何球送レ」と東京市芝區通新町十三、合名會社河原商店「振替なら東京三五〇一九」へ御申込次第代金引換にて急送します

募る

本文お讀みの後の御感想承り度し。新聞名と自筆御明記の上河原商店へ寄つて御投稿下さい。木村醫學博士推奨の女性必讀の書をさし上げます。

女性を如何に幸福にするてせう

栃木縣下都賀郡稲葉　畔山咲子

拜啓貴店より買ひました御藥は實に効果著しく偉大な勢力が世の女性達を如何に幸福にさせる事でせう。使用後大變氣分が晴々しく本當に氣持良うございます。それで續けて使用し度いと思ひますから十二球お願ひ致します。女性の悦びの際は私から宣傳して多くの女性に滿足を與へてあげたいと思ひます。では大變恐れ入りますが何卒御送り下さいませ。

オール讀物

發行部數に於ても、種類に於ても、我が國は世界第一の雜誌國です。正確な統計がそれを示して居ます。云ひかへれば、我々國民は世界無比の讀書民族たる誇りを持つて居る譯です。高級娯樂雜誌を標榜する唯一の娯樂雜誌オール讀物が、好評に好評を續けるのも、正にその事實を裏書きしてゐます。

十一月特別號・特價七十錢

陸海軍中古改造革靴大安賣

◎海軍拂下 水兵黑革短靴（中古改造）
本品は海軍拂下ノ水兵短靴ヲ改造修理シタル丈夫向本靴ニテ大衆向實用品
足袋ノ文數ヲオ知ラセ下サイ

◎海軍黑革水兵短靴　一等品　四圓二十錢

◎女學生用短靴黑ボックス（中古改造品）三圓九十錢

◎軍隊拂下改造編上靴（中古改造品）
本品ハ軍隊拂下ノ中古靴ヲ改造加工シ底ハ中張革ニ耶除式釘打込ミ丈夫向ニテ大好評品デス
足袋ノ文數ヲオ知ラセ下サイ

◎陸軍茶利革編上靴　一等品　四圓二十錢

◎海軍陸戰用黑革編上靴　一等品　四圓二十錢　最優品　五圓五十錢

◎海軍拂下 海軍黑革牛長靴（中古改造品）
本品ハ海軍拂下ノ中古靴ヲ改造修理シ丈夫向ニテ防寒用ニ大好評品デス

◎海軍黑革牛長靴　足袋ノ文數ヲオ知ラセ下サイ　五圓八十錢

◎ス、フ國防色セル青年團服上下組（裏ナシ）寸法大、中、小　一等品　五圓二十錢

本品ハ最新流行國防色ノ服地ニテ調製シタル實用向非常時服デス

◎ス、フ國防色セル防護團服上下組（裏ナシ）一等品　五圓七十錢

◎在郷軍服ス、フ國防色セル（裏付）七圓八十錢

○ハガキにて御註文次第直ちに代金引替小包で送ります

名古屋市東區清水町局前　卸問屋　松山合名會社

電話東六二一九番　振替名古屋一一五一一番

總督認可　京城第一自動車學校

生徒募集●入學隨意●就職紹介●學費低廉
實地敎授●設備完全●夜間敎授部ノ便アリ
創立大正八年●朝鮮唯一ノ正式敎授●合格試驗準備●廣大完備
實習場練習車多數
自動車ヲ學バントスル者ハ他ノ追從ヲ許サヌ本校ヘ來レ
規則書切手封入申込ミ次第郵呈
京城黃金町六丁目（訓練院前）

名實共ニ一致セル　鳩居堂ノ筆墨

目録送呈

京都寺町　鳩居堂

科學的に純粋を誇る　牛乳石鹸

作用か柔和て使心地爽やか…

HK.14

擧つて推奬！　貧血結核に　胃腸强化に

服み易い肝油精劑

ネオ肝精

發明特許

鱈肝臟・牛膽汁配合

ネオ肝精が推奬される五大特徴

①從來の單一肝油が擧げ得なかつた劃期的の藥理效果を發揮する
②含有成分の協力により造血機能を亢進し貧血治療に奏效すると共に
③特に結核菌を始め諸病原菌に對する抵抗力を昂揚し免疫性を增强する
④牛膽汁の配合により胃腸機能を强化し脂肪分の消化吸收を良くする
⑤肝油特有の臭氣や噯氣を伴はず婦人小兒にも歡んで服用される

適應症

惡性貧血・續發性貧血其他貧血性諸症・肺結核・肋膜炎其他結核諸症・榮養障碍・腺病質・ヴイタミン缺乏症・過勞・早老・慢性胃腸病等

藥價低廉

錠劑 二〇〇錠入	二・〇〇
一〇〇〇錠入	六・〇〇
二五〇〇錠入	一三・〇〇
粉末 六〇瓦入	一・八〇
二五〇瓦入	六・〇〇
五〇〇瓦入	一一・〇〇

冊子“新榮養讀本”無代送呈

株式會社藤澤友吉商店

大阪東區道修町・東京日本橋區本町・京城府南大門通

NK1

潤製ライオンはみがき

香味よく、滑擦力强く、然も經濟的

銃後の務めは

體位向上と家庭經濟の合理化に在ります。この二つを遺憾なく實現させる歯磨は…と言へば、先づ第一にライオン歯磨が指名されませう

鴨江口の築港問題
委員選定共同調査
鮮滿兩當局更に根本方針樹立

鴨綠江河口に於ける築港は鮮滿何れを主體となすべきやに就ては、滿洲國側は安東港の築港計畫があると云はれ、朝鮮側は多獅島の築港を急ぎつゝある此の際、鮮滿間の緊密なる連絡と根本的調整の必要なるを認めさきに大竹內務局長外係官が新京に出張、滿洲國及び關東軍首腦部と慎重なる打合せを行つた結果、兩者とも全く白紙に立ち返り、鴨綠江河口港問題に關しては鮮滿共同調査を行ひ、然る後に根本策を決定することとなつた模樣である、依つて之が調査のためには鮮滿双方より委員を選定し共同調査委員會を設置し

一、鴨綠江河口港の經濟圏
二、同上築港計畫の範圍
三、兩者間所管の調整方法
四、物資輸出の便不便

等につき徹底的調査を行ふことになる筈である

總督府の後援で遠洋出漁の準備成る
愈よ明春を期し半島の王座確保

半島水產界の遠洋出漁は、各方面から其の實現に多大の期待をかけられてゐるが、今春總督府の從漁に依り資本金四百萬圓で創立を見た朝鮮水產開發會社は、調査船其の他を水產課より讓渡を受け、本府後援のもとに愈よ明春から遠洋漁業の實現に乘出すことになつた

天津輸移出入
九月下旬の調べ
（天津國際運送、近海郵船調査）

九月下旬に於ける國際、近海兩船扱天津港輸移出入は計二二、六四三噸で

輸移入は日本より四、五五二噸、大連四七一噸、上海より一、〇六三噸、朝鮮同一、二六二噸、計七、三四八噸、輸移出は日本へ四、二三九噸、大連同六二六噸、朝鮮同四三〇噸、上海へ——計五、二九五噸となり輸移入では小麥粉一、二七五噸機械五八六噸、輸移出では鹽一、九五〇噸棉花一、七五五噸が夫々主位を占めてゐる

日本高周波
熟練工を自給自足
經費會社負擔職工養成

日本高周波重工業では熟練工の不足せる現況に鑑み、之が養成を行ひつゝあるが、今回本格的に乘出すこととなり來る十一月城津工場內に高周波工業養成所を建立、直に開所する事となつた、期間は一年間にて經費一切は會社から支給するが、卒業後は三年間の義務を負ふ事となつてゐる、尙ほ同社は第一期、第三期と彪大な計畫を樹立してゐるので、養成も之に應じて漸次大規模となすが最初は百人程度を收容する豫定である

石炭公定價格
小委員會の意見一致
近く燃料本委員會に附議

物價對策委員會第四部（燃料）では十一日小委員會を開き一般家庭用石炭の最高價格決定につき審議を重ねた結果、價格公定の基礎につき完全に意見の一致を見たので算出方法を協議決定した上、近々中に燃料委員會を開催の上、之を本委員會に上程可決の上、本府に答申する運びとなつた、しかして價格は一般大衆を對照としてゐるので一般家庭への配給價を決めてゐるもので現在の市價より幾分低下される事は確實のやうである

鐵局九月成績

鐵道局九月運輸收入は引續き堅調で前年同期に比し特殊貨物、長距離輸送の激減のため貨物發送屯數の增加に反し收入減を見せたが、その成績は六百九十二萬三千四百二十九圓で、前年同期に比し六十六萬三千五百十三圓の減を示した、內譯は乘車人員三百二十三萬四千八十六人、收入三百二十萬千九百六十圓で、前年同期に比し人員で八十三萬二千八百二十六人、收入で二十七萬八千二百九十九圓の增となり貨物發送噸數九十八萬千九百四十七噸、收入三百七十二萬千四百六十四圓で前年同期に比し噸數で二十六萬七千六百二十噸の增

九月の京濱移入
米・大豆共格段の躍進

九月中に於ける鮮米の京濱移入は二萬一千百九石で、一萬七百八十石を激增し、大豆も亦四千三百三十石で三千八百四十三石と前年の四百八十八石に比較して、約十倍の躍進振りを示し尙又本年の累計を見ると、米が百四十五萬六千七百九十六石で六十三萬七千四百九十石と七割八分を又大豆は七萬九千七百四十四石で一萬五千三百八十二石即ち二割四分を夫々增加してゐる

發明協會講演

帝國發明協會朝鮮支部では十八日午後一時より京城商議にて支部總會を開催引續き二時より發明者表彰式、講演會を開催する

講演「新造時代と發明の助成商工技術」三根繁太「日常生活の創造化」東京高等工藝教授本間和雄

金利調整問題
◇…木曜會で最後的取決めか

金利調整問題に對する銀行側の意向は諸種の關係から今まで遷延してゐるがこれ以上の遲延は許されぬので京城組合銀行では十三日の木曜會においてこれを協議の上取決めたい意向である、木曜會で協議が不可能の場合は十四日の金融會で協議する筈

朝鮮機械の第一次擴張
拂込增徵か

橫山製作所系朝鮮機械仁川工場は今春來第一次擴張に乘出し、隣接地四萬七千坪に鑛山土木部機械の一貫作業を開始すべく大車輪で準備を急いでゐる、同社では右建設資金は借入金をもつて賄つてゐるが拂込の增徵乃至擴張增資によるかは未定である

商工相談事務
機能を一化
近く打合會開く

京城商工會議所では來る十五、六の兩日午前九時から全鮮商工會議所商工相談事務打合會を開催し、今後の機能强化に就いて協議する、そして相談事務の統制に關しては

商取引、商店工場經營、金融、稅務其他

を事務局に報告せしめ、以つて商工業振興に力を注ぐこととなつた

發明獎勵展覽會

帝國發明協會朝鮮支部主催朝鮮發明獎勵展覽會は十五日から二十日迄京城長谷町公會堂で開催されるが初日の十五日は午前九時から正午迄を招待日とし、午後から一般に公開される

今日の問題
棚曝し取引所の振興
新東觀念を一擲せよ
頭腦的混亂から脱却すべし

東京株式 取引所をはじめ、全國株式取引所は、最近の市場萎縮の狀態を打開する爲めそれ／＼對策を講じてゐる、之も轉換期に於ける苦悶の一相貌である一面からみれば、現狀維持に汲々としてゐる自由主義經濟の殘滓に生きる、財界一群の最後のあがきである、だが日本の取引所の發達過程、その歷史的重要性を顧みるとき、一取引所の苦悶としてのみ我々は冷靜に傍觀し得ざるものがあらう取引所の主力株の一回の大變動が及ぼす財界への反響は、餘りに大きく深刻だからである、過去に於ては特にそれが甚だしかつた、それは經濟構成の

重要部門 を占めてゐるのである、それあるが故に政府は、相場の動きをもつて政府の政策に對する批判となし又は同時に相場を示現せしめ示弊なれりと傍若無人の態度を執つたこともあつた、然しもはや之も昔語りとなつた

戰時經濟統制に入つてから、取引の不振は特に甚だしい、東株の今日出來高は激減して、最低記錄を示現するに非ざるやと愛憎されてゐる、その原因するところは多々あるであらうが、經濟統制の强化が一般大衆に與へた精神的の作用に、臨時增稅の實施、公債消化、投資家の現物投資增加、政府の

貯蓄獎勵 の反響等々數へ上げれば際限がない、株式取引所にとり、有利な材料はないのである、株式投資の觀念が從來のそれとは根本的に變つて來たのである、市場人は今もなほ新東に對する夢を捨てず、過去の華やかさを追ふてゐる、かゝる觀念は實に驚くべき執拗さを持つてゐる、市場人が之から脱却することは難中の難であるが、然るに投資家は既に一歩先に進んでゐる、この側面からの觀察をしてみよう、過去の新東信者が沒落して、新しき時代の建設に適應する者が投資家にせり上つて來た、國家存立の爲めに必要とあれば、統制經濟も進んで國民が建設しなければならぬ、この新機構に有害であり不必要なものは、たとへ或る程度の犧牲が强いられるとも、國民は之を顧み捨てねばならぬ、この

革新氣運 は投機物として取扱はれんとしつゝある、從つて之から證券投資に乘出さんとするものゝ、對象は、大陸經營に乘出す日本の統制經濟の前途に對する檢討を先にし、各部門を檢討し、將來性あるものを選擇する、一種の投資分野の革命でもある、東株首腦者は取引所並に臨時增稅の改正、手數料の引下、立會制度の改正などを當面打開の策として執り上げてゐると傳へられてゐるが、それは今日の情勢下にあつては枝葉末節の問題ではあるまいか、人氣策をもつて市場繁榮を招來するが如きはもはや期待出來ない

全國株式取引所の株式出來高をみるに、新東に對する重要工業株の比重は、後者が著增してゐる、然るにその反面には

投機氣分 が新東に向つて走る傾向がある、このナチスの殘滓が存在することが、既に取引所の機能にヒビを入れてゐる證左であるとも謂へやう、當所株の上場問題は論議されること久しく、イデオロギーの上に於て可否兩者は永遠に平行線の上に立つてゐるのであるから、今更にここに蒸返すの愚はやめたい、當所株上場問題で東株では、最近問題を起し、種々の說も行はれてゐる、國策的上の問題、證券流通其他の根本問題から當所株上場すべしとなつてゐるやうであるが、それはそれとして日本の經濟機構が、投機的取引所の存在を

內部的に 否定する時代が來るであらう事は、一應取引所當局者も之を取上げて、檢討すべきである、京城に於ても株式取引員の現狀はどうであるか、幸にして、場外實物取引が取引の大部分を占めてゐるので、それをもつて漸く體容を保つてゐるのではあるまいか

市場振興とは、從來取上げられた課稅、手數料、日步等商取引上の直接利害を調節する事によつて目的は達せられない、取引所首腦者と之を動かす取引員之に從屬する者の頭腦的の問題にありとされねばならぬ、新東に未練を持ち、之に戀々としてゐる間は取引所の根本改革、市場振興は出來ない、東株の有力取引員の間には市場の實勢力から

漸次離脱 しようとする傾向まで看取されると云ふ時代が漸く來しめるのである、日本の經濟機構は膨脹する、自由主義經濟時代にはもう退步出來ない、現在の統制强化を戰爭が要求するのであるから、此段階が了れば反復然たる期待をかけてはならぬ、東亞の盟主として、大陸建設に乘出すには物心兩面から、國家意志の要求に經濟服從し、自ら統制しなければならぬ、戰時統制から長期建設統制への移行は必至である、その取引所の改革に如何にして順應するか根本問題だ、その取引所の改革には改めて筆を執るが、徒らに市場の閑散を嘆く取引員諸君と徒然として高峰を喫むる重役諸公は、この際北支の戰塵でも浴びて、新しき時代のイデオロギーを把握する事だ、それでなくしては

取引所は 自ら墓穴を掘る結果に了はらざるを誰が保證し得るであらうか（的山子）

公社債株式募集引受募集
山一證券株式會社京城支店
京城府黃金町二丁目一九八
電話本局 二三五〇八・二三五〇七・二三五一〇　振替京城一八八八

短期 現株 期株 期正 米米
ウ
內海淸藏商店
期米 株式 三仁川本町三 京城明治町一

混載專用車開放
◇…卸商聯更に具體案檢討

半島の運送界に一大波紋を捲起してゐる混載專用車開放問題は實行期が十一月一日に切迫したので仁川の各運送關係者間に於て種々對策を練りつゝあるが、荷主側の立場として右問題に對處すべく京城卸商聯盟では十一日午後一時より京城商議會議室にて役員會を開き協議した結果、京仁間運輸機構整備の大乘的見地に立脚し各關係方面と聯絡をとり更に具體案を檢討することゝなつた

商工從業員表彰式
本日午後商議で

京城商議第六回商工從業員表彰式は十二日午後四時から同所で開催するが、表彰五十名に賀田會頭から表彰狀及表彰品を授與、甘蔗京畿道知事の告辭、京城府尹（代讀）其の他の祝辭がある筈である

商議立候補
遂に定員
今後激戰豫想さる

京城商議議員選擧は十一日二級は早くも定員となり、一級も十二日鈴木由市（現）吉岡定次郎（現）兩氏の立候補で一杯となり、今後何相次ぐ立候補者が豫想され激戰を豫想せしむるものがある

東一の合德出張所
來月上旬開店

東一銀行の忠南禮山支店合德出張所は目下開設準備中であるが來月上旬開店の運びとなる見込みである同地は忠南有數の米集散地で早くより金融機關を必要としてゐたところである

第三國貿易振興に
南鮮貿易振興會社創立
釜山の業者に參加勸誘

朝鮮の第三國貿易振興を目標として夙に準備が進められてゐた南鮮貿易振興株式會社（資本金百萬圓四分の一拂込）は目下神戸の貿易商南信吾と釜山商議會頭立石良雄氏等が中心となり釜山に於ける輸出品製造家及貿易業者に對する參加を勸誘中で近く設立される事となつた、而して本會社は米國を初めアフリカ歐洲への貿易を目標とし主としてクリスマス用デコレーション（モール、リースペーパーハウス）等を取扱ひ製造は家內工業による方針であるため慶南道及び釜山府から千五百圓程度の助成金を贈ることとなつてゐる

動員計畫遂行上
主要工場を徹底的調査

總督府資源課では動員計畫遂行上支障なきを期する爲め、全鮮の主要工場における動員計畫事務を徹底的に調査することとなり、先づ第一着に興南の朝鮮窒素を初め北鮮の各工場調査のため兩三日中に松永資源課事務官、土井、島村兩技師以下數名の係官が出張することとなつた、尙ほ引つゞき西鮮の工場も調査する筈である

殖銀支店長會議
廿四五日頃から

殖銀恒例の第一次の殖銀支店長會議は一時延期されてゐたが愈々二十四五日ごろより開催のことに決定した、提案は目下本店が作成中であるが、支店長會議終了後は本店側と交涉することになるので、結局來月上旬ごろまでかゝることになつた

朝機工場視察
木下山證常務

北鮮地方の視察を終へて、昨夜入城した山一證券木下常務は、京城支店長の案內で十二日午前十一時仁川萬石町の朝鮮機械工場を視察した

天津方面へ
不正輸入根絕

日滿實業協會天津駐在員報告に依れば現地商人の軍納品輸入に當つては軍需品證明書の添付に據る從つて通關を普通としてゐる、從つて中には荷造りの內に軍需品扱以外の品を混入或は軍需品の證明書に手を加へるなど以て不正輸入を計り軍納以外のものは市中に販賣し市價を惡亂する向もあるので、斯る不正輸入を根絕するため今後は一般商社取扱ひ軍需品の輸入に當つて稅關は軍より直接發給證明書の交附を受け一般商品と同樣の嚴しい檢查を行ふと

京城トヨタ工場竣功

京城トヨタ自動車販賣會社では據ねて元町三丁目にサービス工場建築中のところ竣功したので十四五の兩日各方面に披露する

注目すべき 割安有望株式
本邦有數の優秀炭 南大東炭鑛株
時局に照る 今好機 大日本航空工業株
帝國石油株
右株式內容說明申込次第進呈
大阪市東區今橋二丁目新井ビル內 今橋證券株式會社 電話北濱(23)受信專用四七九七

株式
南支進擊に昂進
後場一段高

前場 閑散小浮動に前日後引を傳へて當所は朝新不申大新不申新東一四七圓三と二安と諸株鈍調に始まり暫く低迷せるあと皇軍の南方面敵前上陸の報を入れて市況俄かに活氣を添へ小刻みに上進して寄付きから一圓高くあとは伸悩み氣構に更に後場待ちと云ふ情態に前場を終了した大引値段は鐘紡一五八圓五滿業七圓九新東一四八圓四大新不申新三三圓九

後場 陸海軍精銳の南支上陸を傳へて昂騰後伸悩み風情に前引せる氣先阪地後寄の反落を入れて當所は朝新不申鐘紡一五七圓九一四八圓四安大新不申新東一四七圓一と五安滿業不申と引緩んだが安値

明治町
覺書

一四七圓三に寄付いて引續き低迷步調を辿つてゐた新東が一服氣合を生じたと見ると大した事もなさゝうだ▲八四圓三を付けた▲一四四圓四を開始して十錢市にするぐ上進思つたら一四八圓を付けた

戰局の陷落、大冶の總攻擊と云ふ漢口攻略戰のヤマとも稱すべく果然戰線の急進展は目覺ましい▲之を其に一五〇圓大台突破を目先の目標に買進まれたものと思惟されるが▲笛吹けども踊らずで買乘せて來るものが殆んどないので途端に頭は間へると云ふ始末である▲愈上仕手の離散は本格的で株界の前途暗澹を嘆ずる譯に行かない▲中には漢口陷落が從來の如く早目に見られてゐた關係上反射的に相當時日を要するものと見解を持してゐるから所謂時期早と云ふ事がある原因であつて▲この閑散は一時的に過ぎず『陷落過る』が多くの仕手を氣乘り薄に導いて現實のものとして影が濃くなり始める頃から急と相場は上京の

戰局を好感

漢口攻略戰の目覺しい進擊振りに加へて今朝は皇軍の南支の某方面氣運に向ふのではなからうかと見てゐる向きがないでもない▲更に商品界に於て完全に締め出しを喰つた投機の行方は必然的に唯一の自由市場である株式市場へと流入して大きな勢力となり一暴れ試みるのではないだらうかと觀測する者もある▲全然根據のない事でもなく過般來の閑散の中にも投機對投資との對比となると投機の方がグンと割合を增してゐる事を見れば一概に否定も出來ないのである▲先づ自然の勢ひとしたらこの實現性も多分にある譯であるがそこは統制下の經濟界だ▲果して市場の人氣の動く儘に放置されるか否かを最重大な項目としてあげねばなるまい▲過度な投機と認められる事は結局悲觀材料だ▲その意味に於て投機市場が活潑だと云ふ事も一面悲觀する必要があるのかも知れない▲いづれにしろ市場の活潑化を望んであるのは市場人ではない▲だから市場人の赴く所若しくは趨かんと欲する所に相場が動かないのは自明の理と云ふべきであらう

半島に誇る證券市場
朝鮮取引所
滿鮮取引に 實物取引に
一部取入 旬報
二田原レポード
申込無代進呈
朝鮮取引所證券取引所員
二田原商店
京城黃金町 電話本局 五五一五 五五七五 七一一七 七八七一 九七一五
市場 五二 商品 六六

金東證券
短期部 電話 5161
現物部 電話 6131 6132 6134

源山本源作商店
京城府明治町 代表本局 五一九一番
金融の緩慢を背景に物色買氣き人氣は著しく明朗味を帶びて來たが要は利廻り訂正の範圍を出ず積極的躍氣になるには材料不足である。

現株市況
一般に堅り

南支某方面に我が陸海軍精銳の上陸進擊を傳へて滿鮮主力の昂進に新株界一般もこれを好感大勢堅りとなつてゐた

▲南新二七圓四川造五〇圓丁郵船五六圓五

▲日本紡九六圓八同新三七圓三日窒紡四三圓五と一圓高と買進まる

▲東邦人絹四六圓五と二圓高同新一三圓四と一圓七高昭和人絹五二圓五日東紡七八圓三同新四八

敵前上陸を敢行目下進擊中との報に折柄氣乘薄場面もこれを好感し

大原證券會社
本日ノ動キ 午後二時調

陸海軍の精銳
南支に上陸

南支某方面に我が陸海軍の精銳が

▲鐘紡一五七圓丁
▲東拓五一圓四同新二六圓四滿業新六三圓丁
▲日產化學一〇圓丁
▲日鐵新一四圓八
▲電業新三三圓一ラサ工新三五圓丁電工新四二圓八富士通新三四圓
▲昭和ペア一八圓三
▲東邦ペルプ一七圓七丁日曹ペルプ二四圓丁パルプ工業一六圓丁
▲日滿アルミ六六圓八同一三新一六圓八
▲日滿亞麻六〇圓七同新三二圓三と一圓高
▲鎔新七二圓丁鐘實三〇圓丁
▲神戶鋼八六圓丁一圓高

國債
活氣薄く區々

現物の據株眺めに見送られ活氣薄く一圓四分當限と佛貨の當限が五十錢安を告げたのみである米貨も六分半は押目買に十錢高となり五分半は利喰に五十錢安と區々を示した

東京國債

▲一圓四分一〇二、九〇▲二圓四分——▲甲號五分——

祭例當日は
銀行も休業
十三日正式決定

朝取は十八日前場のみの立會で十六、十七及び十九日は休日となるが京城組合銀行では、內地銀行の慣例に從ひ十八日の京城神社、十九日の朝鮮神社兩例祭當日は何れも休業することに內定した、十三日の木曜會で正式決定の上總督府に屆出をなす筈である

京春五分据置

京春鐵道では九月末をもつて當期決算を締切つたが、引續き今期は建設期間中當五分の配當を繼續し自動車部の益金も內部保留にあてる事となつてゐる總會は十一月中旬に開會の豫定である

期米
當中は大暴騰

前場 今朝は阪地の上放れと正米の强硬に益々人氣は强化して當三圓十九錢中三圓四十九錢先二圓五十四錢と何れも十錢高に寄付き當限は米店を根據とする手口の買進みや小口買方の崩れ退きに三十三錢から五十五錢と意外の爆騰を出現した從つて中限も五十九錢から六十八錢と追從し又先限も五十五錢から運節商の六十四錢と新高値に吹き上げ新米の買物が絕えない限り倫續騰は免れない商狀を呈して前場を終了した

後場 當中の大暴騰先限も强硬に前止せる氣先引續き阪地の强硬に當所は當三圓五十五錢中二圓六十七錢先二圓六十七錢と前止値より三錢高く當限と五錢高と强硬二兩は更に當中先ともに上放れ氣勢旋いものがあつた

▲鎌貨四分一九八、七五▲米貨五分半三六八、五〇

人氣買偏す

當節相場の三十二圓台は正米から打算すると割安で只新米が出廻つて來たら之れ位は安くなるだらうとの見越し相場に過ぎない從つてその新米が一般の期待に反し出廻り薄を告げ現の相場が前一斤九錢三厘以上を維持するやうでは現物に近い當限が割を出して來るのは當然で中先も或程度の引締りは止むを得ないのみか三期共新穀の出盛安を見越し人氣が賣りに偏してゐるので斯うなると必尊の買ひ退きに依り更に高値は免れない狀態である

感示界

賣るなら先物だと云ふ意業の反面買ふなら當限だと云ふ音葉が流行してゐる▲何故かと聞いて見ると今頃初一斤が九錢以上もするやうでは新米が受渡の間に合ひこはないから當限は賣方が崩れ上げる外ないに反しこの秋日和を以つてしては來月發表される第二回豫想は內鮮共に殖えるに決つてゐるので一と暴落は免れないと云ふのである▲成程さう云へば最近當限がグン／＼割を出して來るのに中先が知らぬ顏の半兵衞を決めてゐるのは成はその前兆かも知れない▲然し今朝忠南の瑞山から來た榮氏に産地の狀況を伺うて見ると最初は初一斤八錢四五厘なら農家も喜んで手放すだらうと思うたのが此頃の樣子は九錢を切つては餘り賣り出して來さうにない許りか中農以上は十錢を狙うてゐる者が多いやうだと云ふ事であつた▲若し之れが事實だとすると先限の三十二圓四五十錢所を籾の相場に換算すると八錢五厘以下でないと算盤が合はない譯になるので賣る餘地はないわけである▲何にしても本年の米價を諸物價と比較すると籾一斤十錢の値打がある事は確かであるから農家の懷を當てにして作り先賣する事は警戒すべきである

三和株式現物店
京城府明治町一丁目
電話本局 ②代表 6101 6102 6103 6104 6105 3922

出廻薄に煎上

問題の當限は新米の出廻薄に買方の崩れ退きを換起して遂に三十三圓五十錢台を突破し新米の出廻り薄が續く時は人氣が買りに偏してゐる際とて倘高値は免れない情勢であるが然し九限の受渡米中並三等は三十三圓十錢から二十錢所で殆んと底分せるも赤紳力米は皆目相手にする者がない事から受方では底

買ふべき株
◎
滿業新株
東拓新株
鐘紡實株
日鐵新株
御照會に應答仕候
京城明治町 北村株式店
電話本局（長）四〇七一番・五〇二四番・七〇一八番

穗・落

物價販賣取締規則公布さる。戰時經濟の中軸をなすは物價の安定均衡にある。當民の間然なき協力を要する

商工商で自主的に決定せる標準價格に再檢討を加へ、修正すべき方針と傳へられる。幾の決定が徐りに生產者保護に過ぎた謬の修正は當然

朝鮮も統制に當つては消費者の立場が十二分に考慮さるべきだ

この法令實施こそは、戰時經濟への本格的突入を意味する。財界も國民も平時經濟觀念をかなぐり捨てゝ現實に即應せよ

文官任用令の改正も議に上る。政治にも戰時編成に入つた證左だ。漢口陷落は、長期建設經綸のスタートと知るべし

株式（十二日）
朝取短期

銘柄	寄付	大引	高値	安値
[illegible]	[illegible]	[illegible]	[illegible]	[illegible]

朝取定期日步

銘柄	當	中	先	日步
[illegible]	[illegible]	[illegible]	[illegible]	[illegible]

大株長期

銘柄	前寄	前引	後寄	後引
[illegible]	[illegible]	[illegible]	[illegible]	[illegible]

大株短期

銘柄	寄付	大引	高値	安値
[illegible]	[illegible]	[illegible]	[illegible]	[illegible]

大株短期收合

[illegible]	[illegible]	[illegible]	[illegible]

東株短期

銘柄	前寄	前引	後寄	後引
[illegible]	[illegible]	[illegible]	[illegible]	[illegible]

東株短期收合

銘柄	寄付	大引	高値	安値
[illegible]	[illegible]	[illegible]	[illegible]	[illegible]

東京現株

銘柄	值段	銘柄	值段
[illegible]	[illegible]	[illegible]	[illegible]

期米（十二日）
朝取仁川

節	當限	中限	先限
前場（一）〜（十）	[illegible]	[illegible]	[illegible]
後場（一）〜（七）	[illegible]	[illegible]	[illegible]

大阪期米

節	當限	中限	先限
前場（一）〜（十）	[illegible]	[illegible]	[illegible]
後場（一）〜（七）	[illegible]	[illegible]	[illegible]

東京期米

節	當限	中限	先限
前場（一）〜（八）	[illegible]	[illegible]	[illegible]
出來高	[illegible]	累計 [illegible]	

大阪期米收合 / 各地期米

	當	中	先
[illegible]	[illegible]	[illegible]	[illegible]

商品（十二日）

品目	前場寄	引	後場寄	引
△大阪綿絲	[illegible]	[illegible]	[illegible]	[illegible]
△橫濱生絲	[illegible]	[illegible]	[illegible]	[illegible]
△大阪棉花	[illegible]	[illegible]	[illegible]	[illegible]
△大阪人絹	[illegible]	[illegible]	[illegible]	[illegible]
△東京人絹	[illegible]	[illegible]	[illegible]	[illegible]
△福井人絹	[illegible]	[illegible]	[illegible]	[illegible]
△大阪砂糖	[illegible]	[illegible]	[illegible]	[illegible]

外電（十二日）

品目	值
紐育綿花	[illegible]
印棉	[illegible]
米棉	[illegible]
アナコンダ株	[illegible]
スチール株	[illegible]
日米爲替	[illegible]
英米爲替	[illegible]

金融（十二日）

項目	值
東京コール	[illegible]
日銀帳尻（十一日）	[illegible]
正貨準備	[illegible]
鮮銀帳尻（十一日）	[illegible]

一般商品市況

品目	值	品目	值
[illegible]	[illegible]	[illegible]	[illegible]

京城卸賣物價

品目	值
[illegible]	[illegible]

各地鮮米市價

品目	值
[illegible]	[illegible]

京城日報

本紙定價 一部金六錢 一箇月金一圓廿錢 郵税一箇月金拾五錢 廣告料 一行金一圓五十錢 發行所 京城日報社 京城府太平通一丁目三十一番地

都市問題會議 次回は長崎市

第六回全國都市問題會議十二日の總會で新任された二十名の理事は午後一時から理事會を別室に開催した結果次期開催地を長崎市と決定した

第五回論功行賞發表 輝く六千六百七十勇士

【東京電話】今次事變第五回論功行賞は十二日上奏御裁可を經て午後四時內閣賞勳局並に陸軍省より別項の通り發表された、なほ今回行賞の榮に浴した將兵は總計六千六百七十名、昭和十二年八月二十三日以後本年六月三十日の間に行はれた上海附近渡河戰、クリーク、蘊藻浜、羅店鎭、南翔戰鬪において名譽の戰死を遂げた者で、內金鵄勳章を賜はつた者は六千六百二十一名であり殊勳甲の者は八十一名である

陸軍省發表＝今回發表せられたる論功行賞は主として南京攻略戰前期中支上海戰線において勇戰奮鬪遂に護國の華と散つた將士總員六千六百七十名でそのうち武勳特に卓越して殊勳甲として優賞されたる者は合計八十一名である、左に殊勳に浴したる全員並に殊勳甲者の主功績の概要を摘載してその武勳に對し敬弔感謝の意を表する次第である

一、軍旗を擁して突擊敢行す

功三旭三 陸軍少將 加納 治雄 東京市世田谷區代田町

十月六日主力に先立ち蘊藻浜クリークを渡河攻擊を敢行しクリーク南岸の地歩を確保し敵を牽制して兵團主力の渡河を容易ならしめた、しかるに敵は次第に兵力を增強して襲擊反擊容易ならずここにおいて十月八日加納部隊長自ら軍旗を陣頭に進めて堅陣小宅を奪取した、同夜更に晋宅に對し果敢な夜襲を敢行したるも奏功せず、連日の降雨に突擊部隊は消耗し銃器は泥濘にまみれて射擊さへ不可能となつた部隊長は敵前近距離に踏み止まり九日、十日と更に突擊を反復し十一日四度突擊を敢行せんとする際壯烈な戰死を遂げたもので、陣頭に處して寸毫も屈せず遂に任務に仆れたものである

功四旭四 步兵少佐 寺田 猛（東京府）
功五旭七 步兵軍曹 關口 房吉（埼玉縣）
功六旭八 步兵上等兵 大谷 喜助（東京府）
功六旭八 步兵伍長 篠田 榮一（東京府）
同 同 今岡 治郎（東京府）
功六旭八 步兵伍長 稻毛安太郎（東京府）
功五旭七 步兵軍曹 西山 隆治（神奈川縣）
功六旭七 步兵伍長 名取 貢（山梨縣）
同 同 羽田 三吉（山梨縣）
功四旭五 步兵少佐 熊谷 一（千葉縣）
功五旭七 步兵軍曹 花澤 榮（千葉縣）
功六旭八 步兵伍長 齋藤 護元（千葉縣）
同 同 坂井 秀雄（千葉縣）
功四旭六 工兵中尉 佐伯 國造（東京府）
功六旭八 工兵伍長 西田 義長（山梨縣）
功三旭三 步兵中佐 服佐古龍行（高知縣）
功四旭五 步兵少佐 川上 倫一（岡山縣）
功四旭四 步兵中尉 中石 只一（香川縣）
功五旭六 步兵少尉 谷本辰次郎（香川縣）
同 同 宮脇 秀義（香川縣）
同 同 馬場 才吉（香川縣）
功五旭七 步兵曹長 宮本 弘愛（香川縣）
同 步兵軍曹 長岡 輝雄（香川縣）
功六 步兵軍曹 木村 信一（香川縣）
功六旭八 步兵伍長 河田 秋渡（香川縣）
同 步兵上等兵 井上 巧（香川縣）
同 步兵伍長 宮本 榮（香川縣）
同 同 山田 宗好（香川縣）
功五旭六 步兵少尉 長谷部清治（愛媛縣）
功六旭八 步兵伍長 西田 雅雄（愛媛縣）
功六旭七 步兵伍長 首藤 武年（愛媛縣）
功三旭三 步兵中佐 （愛媛縣）
功四旭六 步兵中佐 森本 直基（熊本縣）
功四旭六 步兵中尉 二井 重章（大阪府）
功五旭六 步兵少尉 山地 一（香川縣）
同 同 日野 義男（愛媛縣）
功六旭七 步兵伍長 戸田 久夫（德島縣）
功六旭八 步兵上等兵 立石 鷹行（德島縣）
功五旭六 步兵准尉 庄野 要（德島縣）
同 步兵少尉 安濃恒一郎（德島縣）
功六旭八 步兵伍長 南 東太郎（德島縣）
同 同 西 秀雄（德島縣）
功六旭七 步兵伍長 稻岡彌太郎（德島縣）
功五旭七 步兵曹長 日高郁太郎（德島縣）
功六旭七 步兵伍長 川原 一二（德島縣）
功六旭八 同 高田治一郎（德島縣）
功六旭七 同 鴻野村兵衛（德島縣）
功三旭四 步兵中佐 池田 源信（高知縣）
功四旭五 步兵少佐 澤本 勝（高知縣）
功四旭六 步兵中尉 宋岐間ノ拓（高知縣）
同 同 池上 繁揺（高知縣）
功四旭六 步兵中尉 長田光三郎（高知市）
功五旭七 步兵曹長 門田 新（高知縣）
功五旭六 步兵軍曹 中村 三金（高知縣）
功六旭八 步兵伍長 今井 清吾（高知縣）
同 步兵上等兵 小笠原義近（高知縣）
同 同 大川 光美（高知縣）
功五旭六 步兵准尉 別役 俊秀（高知縣）
功六旭八 步兵伍長 大藤 一（高知縣）
同 步兵上等兵 吉川 四郎（高知縣）
功五旭六 步兵曹長 西原 鶴吾（高知縣）
功六旭七 步兵伍長 神田 善一（高知縣）
同 同 横山 遊勇（高知縣）
功五旭七 步兵曹長 有澤 寛十（高知縣）
同 同 岩原 秀嘉（高知縣）
功六旭八 步兵伍長 川島 保三（高知縣）
同 步兵上等兵 吉村 八郎（高知縣）
同 同 加古川竹松（高知縣）
功四旭六 步兵中尉 木內 清夫（德島縣）
功四旭六 工兵中尉 千尾 清（德島縣）
功六旭八 工兵上等兵 堤 明治（高知縣）
同 同 越智道太郎（愛知縣）
同 同 桑岡 由一（德島縣）
功四旭六 步兵中尉 工藤 一則（熊本縣）
功五旭六 步兵少尉 總留 勝雄（宮崎縣）
功六旭八 步兵伍長 長濱鶴太郎（鹿兒島縣）
同 同 東條鶴太郎（德島縣）
同 步兵上等兵 齊藤 安則（鹿兒島縣）
功四旭六 步兵中尉 船橋 義雄（栃木縣）
功六旭八 步兵上等兵 千千岩正光（熊本縣）
功四旭四 步兵少佐 小藤 定一（岡山縣）

南支作戰につき第三國に注意喚起 外務省公文を發表す

【東京電話】近衛兼攝外相は南支作戰開始に伴ひ中立第三國との間に不慮の過誤の惹起する恐れあるに鑑み十二日在京各國大公使宛に左の如き公文を送付、作戰地區における第三國人の生命財産保全方に關する六月二十日附公文による帝國政府の通告に關し注意を喚起すると共に上海、九江における戰鬪經驗に基き支那軍の第三國財産の軍事的利用に對しては各國政府においては有效なる措置をとらんことを要望し、且南支一帶における第三國の艦船飛行機の行動には成るべく十數日前に通告を求めることゝなしたが、外務省情報部では同日午後十時左の如く右公文全文を發表した

◇午後十時外務省發南支作戰における第三國に通告の件（外務省情報部發表）

南支作戰に關し本十二日近衛外務大臣より在京各國大公使宛左の如き公文を送付した

敬啓者

一、帝國政府は第三國人權益保護の見地よりさきに六月二十日附公文を以て帝國政府の要望として將來陸上作戰地と成る恐れ大なる地域即ち黄河以南、西安、宜昌、衡陽、北海を貫く線以東の地域において

（イ）第三國人は支那側の軍事施設に接近せざること

（ロ）第三國人財産は空中及び地上に對し明瞭に表示すると共にこれを速かに日本軍に通達すること

（ハ）支那軍にして戰鬪區域內第三國人財産を利用する場合においては日本軍は已むを得ずこれを攻擊するの餘儀なきに至るべくこの場合日本軍においてはこの保護の責任をとり得ざること

（ニ）第三國人は出來得る限り現實の戰鬪區域より安全なる地帶に立退くことは右爾軍作戰地帶の見地より最も望ましき次第なり

等を通告せる次第である所今次南支方面における作戰實施に當り帝國政府は改めて右通告に關しこの際注意を喚起すると共に特に左の諸點に關し貴國政府の適切なる措置を要請するの光榮を有し候

二、上海、九江における戰鬪の經驗によれば支那軍は故意に第三國財産の至近距離に防禦陣地を構築し或は第三國財産に據りて日本軍に抵抗したるため日本軍は第三國財産の保護に極めて困難を感じたる實情に有之從つて帝國政府は今後南支方面作戰に於いては支那軍をして右の如きことをなさしめざるやう貴國政府においても有效適切なる處置を講ぜられんことを要請致すものに有之候、この點に關し帝國政府は若し支那軍が第三國財産の至近距離に存在する場合においてはその被害に對する責任は當然支那軍に於てこれを負ふべきものなりとの見解を持するものに有之候、なほ帝國政府は萬一にも第三國人が我が作戰上許容し得ざる行動あるが如き場合には帝國が支那側に好意を與へつゝありとの疑惑を招かしむるが如き一切の行動を避けられるやう特に配慮あらんことを切望致候

三、帝國政府は日本軍の今次南支方面作戰中汕頭より北海に至る南支一帶の支那領土、領海及び領空において第三國の軍隊、艦船及び飛行機の行動するの必要ある場合は前以て我が方に通告せられ度候

四、最近に帝國政府は支那軍においては第三國の領土、領海及び領空を利用せんとすることあるやも計り難きに鑑み貴國政府においてかゝる支那軍の企圖は絶對にこれを許容せられざるべきことを確信し且つ要請致すものに有之候

右申進旁々本大臣はこゝに重ねて閣下に向つて敬意を表し候　敬具

部隊の上陸は天候に惠まる 大本營陸軍報道部

【東京電話】南支方面作戰部隊は十二日拂曉○○灣に上陸進擊中で大本營陸軍報道部では左の如く語つた

十月六日フィリッピンの西方海上に低氣壓が現はれ輸送船團の前途を脅したので輸送船團の航路が危ぶまれたが、幸運にも颱風は我が航路を避けて西北方雷州半島を掠めて印度支那方面に去つた、更に十月十日フィリッピンの東方海上に現れた颱風は一時非常に憂慮されたが、これも亦間もなく東北方遠く去つて一同安堵の胸を撫でおろした狀況で、この間連絡艦の巧みな誘導で航海を續けることが出來た、而して十二日の上陸當日は快晴で波靜かに上陸作戰、水上機の陸軍及び皇軍の活躍に極めて惠まれた天候狀況であつた

廣東市に戒嚴令（外人筋の入電）

香港特電【十二日發】外人筋への入電によれば汕頭、潮州など南支沿岸各要地は市民の動搖甚しきものあるため、何れも戒嚴狀態におかれた、また廣東では市民が續々香港或は廣西省境に向つて避難を始めるなど大混亂に陥り第四路軍當局は十二日正午廣東市に戒嚴令を布告すると同時に珠江その他の封鎖を命令した

閑院總長宮殿下より有難き御言葉を賜ふ

【東京電話】閑院參謀總長宮殿下には作戰有利に進展しつゝあるの報に接せられるや殊の外の御喜びにて午前十一時御自ら作戰室に臨ませられ戰況を聽しめさせ給ひ左の如き有難き御言葉を賜ひ一同御下賜の御酒で乾杯した

御言葉 作戰の計畫宜しきを得たると軍のこれが適切なる實施とにより極めて惠まれたる好條件の下に陸海協力赫々たる戰果をあげつゝあるは欣びに堪へぬ

と仰せられ杯をあげ作戰部隊の團結を祈らせられた、又南支作戰有利に進展しつゝあるの情報を得たる多田參謀次長は十二日午前六時上陸部隊長宛左記祝電を發した

祝電 相變らず上陸が極めて有利に進捗しある旨を承り欣快に堪へず貴官始め將兵の勞苦とに對し深く感激に堪へず

なほ作戰課長以下同課員一同諸國神社に參拜して神助を感謝すると共に作戰部隊の武運長久を祈願した

蔣は極度に狼狽 緊急最高軍事會議を召集か

上海特電【十二日發】我が有力部隊の南支方面敵前上陸の飛報はあたかも京漢線信陽陥落の報と時を同じくし武漢軍事當局に大衝動を與へた、支那側の報道によれば狼狽その極に達した蔣介石は十二日午前十一時漢口に緊急最高軍事會議を召集これが對策を協議中と傳へられるが、武漢北門の守り信陽破れて支那全戰線大動搖を來しつゝある際南支への一大痛棒は武漢防衛陣に致命的混亂を與へるものと見られてゐる

廣九線死守を嚴命 廣東全省今や大混亂

香港特電【十二日發】廣東外電によれば第四路總司令部では日本上陸部隊により廣九線が切斷されることを恐れ余漢謀總司令に對し石龍、石龍一帶の鐵道死守を嚴命した、上陸地點○○より廣九線までの最短距離は○○哩である、なほ廣東當局では日本軍の上陸が更に潮汕方面に續々行はれることを豫想し省內全軍に防備强化方を嚴命したため今や廣東全省は人馬の移動と避難民が右往左往して大混亂を呈してゐる

汕頭埠頭大混亂

【香港十二日同盟】支那側の當地要人に達した情報によれば汕頭は數日來日軍大擧上陸の報に極度に狼狽し住民は家財を攜へて續々潮汕鐵道により潮州に避難を開始したため汕頭埠頭は大混亂を極めてゐる

廣東軍事首腦驚く

【香港十二日同盟】我軍の南支○○灣上陸については十二日廣東軍事當局は之を意外の奇襲として重大視してゐるが十二日いよいよ○○灣上陸の急報に接した余漢謀、吳鐵城以下廣東首腦部は極度に狼狽し市民の動搖又甚だしく流言蜚語續出し香港方面へ避難を開始するものあり、第四路軍及び省政府當局は極力これを防止してゐるが不安は益々增大するばかりである

皇軍上陸にも香港市內冷靜

【香港十二日同盟】日本軍が十二日南支に上陸したとの報に接した香港市內は比較的冷靜なものと認められこれなんら不安な狀態は認められない、香港英字新聞テレグラフは午前十時號外を發行し「日軍南支に進攻」の大見出で報道した

香港駐屯軍 九龍の國境に集結

【香港十二日同盟】我軍の南支方面上陸により香港駐屯軍ミッドルセックス隊の二箇中隊は急遽九龍の國境派遣多數軍隊と共に國境に集結中である、右につき香港當局は廣東省より九龍に流れこむ多數の避難民を統制するため避難民收容のため國境方面に收容所を建設することゝなつたといはれる

海軍大臣祝電

【東京電話】米內海相は南支派遣部隊の見事な敵前上陸成功の報に十二日午後五時半祝電を發した

◇海軍派遣艦隊指揮官宛

周密なる適切なる計畫の下一擧上陸作戰に成功せるは欣快措く能はざる所なり、こゝに貴艦隊將兵各位の多幸なる前途を祝しなほ今後の奮戰を祈る

◇陸軍南支○○上陸部指揮官宛

周密なる適切なる計畫の下一擧上陸作戰に成功せられたるは同慶の至りに堪へず、こゝに皇軍の多幸なる前途を祝し今後の成功を祈る

板垣陸相謝電

【東京電話】十二日午前八時板垣陸相は艦隊指揮官宛に左記謝電を發した

貴艦隊は南支上陸部隊に對し作戰各間に亘り常に密接なる協力を致しこゝに共同作戰の巧妙と陸將兵の勇武とにより至難なる上陸作戰に赫々たる成功を收められたるは實に同慶の至りに堪へず、遙かに貴艦隊に對し深甚なる感謝と滿腔の敬意を表しいよいよ武運の長久ならんことを祈る

上陸作戰に成功す

大本營海軍報道部長談

【東京電話】大本營海軍部では南支作戰に關し十二日午後一時二十分左記報道部長談を發表した

事變發生以來支那全土二千八百浬に亘る海上に於て支那船舶に對し航行遮斷を實施すると共に海軍航空部隊また全支那主要地點、軍事施設輸送機關を攻擊、敵の軍需補給に大なる障害を加へ來つたのでありますが今回陸海軍協同部隊が南支に進出し見事上陸作戰に成功したことは敵の軍需補給路の遮斷上抗日軍の重要據點を覆滅などにより蔣政權の壞滅を一層促進し得るのであります、漢口攻略戰進展と相俟つて聖戰の目的達成に一層の拍車を加へ得る事は必ずや大なる效果を齎すものであります

今回○○長を突破する陸軍大輸送船團を護衛し、洋上航海中も天候に惠まれつゝ堂々南支○○方面に到達し直ちに諸般陸軍部隊を上陸せしめたることは誠に慶賀に堪へずこれ偏へに大元帥陛下の御稜威の然らしむる所として感激措く能はざるものがあります、只今まで到着した電報によれば上陸部隊の作戰は順調に進展しつゝ、海軍艦船、航空機も亦陸軍と密接に協力しつゝあります、戰果行く上輝しき大勝利が到來すると信ずるものであります

陸戰隊作戰狀況

【上海十二日同盟】總隊報道部十二日午後發表＝海軍陸戰隊は十二日未明陸軍部隊と緊密に協力し敵の猛烈な反擊を排して敵前上陸を敢行す、敵の頑强なる抵抗を排しつゝ目下西寨山に向け攻擊前進中なり、江上部隊また陸戰隊と策應し江岸よりする迫擊砲、機關銃の十字砲火を冒して上流に向ひ進擊中なり、昨十一日中支方面の海軍航空部隊は前日に引續き陸戰隊及び陸軍作戰に協力、また南支方面に於ては廣東方面の攻擊を實施し英領香港附近の鐵橋その他軍事施設の爆擊を反復せり

廣東省各地猛爆

【香港十二日同盟】我が海軍機は本日早朝我軍の南方作戰に相呼應して前後十一回に亘り合計○○餘機を以て廣東省各地を猛爆した、主なる爆擊地は天河、佛山、粵覺、從化、增城、樟木頭、樂昌、軍田、琶江口、源潭、從化等なり

汕頭停車場を爆擊

【香港十二日同盟】ロイテル汕頭電によれば十二日未明我が海軍機は汕頭上空に現はれ停車場を爆擊す

德安方面の敵 全面的擊滅態勢

【南京十二日同盟】中支軍十二日午後五時發表＝江南における德安方面の戰局は我が巧妙なる作戰によりて今や當面の敵軍を全面的に擊滅し得べき態勢を完了しつゝあり、即ち德安の北方より廬山に連なる主陣地に對する攻擊はその左翼方面において特に進展著しく去る九日遂に隘口街に突破し瑞山東西の部隊と竝に連繫を確保し敵の側背に殺到しつゝあり、又瑞昌至德道方面より德安陣地の左側面に猛攻せる我が一部の部隊は夙に敵を擊破しその大兵をしてその既設陣地を放棄せしめ三角山附近に誘引攻擊しつゝ逐次これに大なる打擊を加へつゝあり、加之箬溪を經て修水河北岸を南進せる他の部隊は敵の背後を衝く黄金城、楊家山附近に猛擊し他の各方面と相呼應して包圍殲滅を策しつゝあり、敵主力部隊に至りては既に修水の渡河點を破壞し後退を許さざると共に猛烈なる地上攻擊を敢行し、海軍航空部隊亦常にこれと協力しつゝあり

隴海、京漢線の敵 全面的總退却を開始

【石家莊十二日同盟】信陽陥落及び黄河北岸より睥睨の我が態勢に隴海、京漢兩線上各地の敵は大動搖を來し西方及び南方に全面的總退却を開始してゐる、即ち

一、鄭州、隴海線上の敵は何時我軍によつて潼關附近を遮斷されるやもはかり知れずとし大脅威を感じ、隴海線防禦を全く斷念未だ退路を遮斷されざるうちに西方に逃れんと西方に續々退却中なり

一、京漢線の敵は信陽陥落の今日到底我軍の猛攻の前には京漢線南段の安全も保し難しとしてその防禦を斷念、一面漢口の急なる漢口防禦に參加すべく背に腹は換へられず遂に京漢線の防禦を放棄しその西北方地區を縫うて南上しつゝあり

一、鄭州附近には大部隊存在せざるもその退却に當つてはその一部をとゞめこれをして黄河を決潰せしめ皇軍の進擊を阻止しその南方への退却を容易ならしめんものと黄河堤防決潰の準備を進めてゐる

大別山系の敵に猛攻擊を開始す

【○○十二日同盟】沙窩方面の我軍は十二日未明大別山系の雞鳴大別、富士、西山、尖山の頑敵に對し猛攻を開始したが、西山攻擊部隊は猛烈な敵の抵抗を排しつゝ山頂の敵と壯烈な肉彈戰を演じつゝある

信陽完全占領

【南京十二日同盟】中支軍十二日午後九時發表＝北里店方面より信陽を攻擊したる我軍は十二日午後二時武漢北方の要衝信陽を完全に占領せり

大冶湖、漳源湖の河口の要地占領

【南京十二日同盟】中支軍午後五時發表＝揚子江溯航の我軍は本日午前八時頃海軍と協力して大冶湖漳源湖の河口上の要地を占領せり

朝鮮軍報道班 報道部と改稱

朝鮮軍司令部では昨秋十月新聞班を新設、さらに本年一月これを報道班に改編し民間との折衝指導と軍民一如の具現に努めて來たが、今回さらに陣容を整備、從來の報道班を報道部に改編、新報道部長勝尾信彦少將の下に參謀土屋中佐、前田少佐、井川、隈瀨少佐、愛國部長平井大尉、岡田通譯官、南井囑託以下を配屬、報道部事務室を一階宮城廣國部室に移し新陣容の下に事務を開始した

師團報道部も新陣容に

一方龍山師團報道部でも新部長岡本大佐を迎へて報道部專任事務に石垣大佐、安田大尉の他に參謀、副官部からも二・三名を加へ陣容を强化、十二日事務所を司令部の舊兵部へ移した

初等教員を八百名招聘 明年內地から

朝鮮初等教育擴充五ケ年計劃を實施して今年で二ケ年を迎へるが、これに伴ひ本府學務局では十三年度に於いて內地より小學校教員六百五十七名を招き、各道に配置したが、明十四年度には約八百名を內地から採用することになり、十一日附で本府より內地各府縣知事に宛て募集依頼狀を發した

人

◇松井彦治郎氏（滿銀理事）十一日入城朝鮮ホテル
◇金子隆三氏（滿銀理事）十一日入城朝鮮ホテル

東西南北

滿洲國名譽總領事で朝鮮商業銀行頭取の朴榮喆氏◆滿洲領事と朝鮮紳士といふ關係から聖戰の現地視察を行ひ皇軍勇士の當時の勇戰苦鬪を聽いて全く感激し◆あの二十六貫の巨軀を引摺つて第一線部隊を初め國境鄰保を訪ね慰問の言葉を述べて歸城したが◆それだけでは物足らず、現地を訪れ廻つた際の感激をその儘に詩にして關東軍、國境部隊、國境警察隊に贈つた

皇軍慰問歌
赤露征悩破敵邊
皇軍一擊破光燦
縱知不利誰作威
若有重來當滅困

朴氏「これで私の氣持も判るし半島の全民衆もこの心で居ります」と【寫眞＝朴榮喆氏】

倫理御進講草案

『倫理御進講草案』ヲ推薦ス

現下ノ非常重大時期ニ於テ杉浦大人誠忠ノ結晶タル『倫理御進講草案』ノ發行セラレタルハ國民精神作興ノ上ニ裨益スル所偉大ナルヲ信ズ今ヤ思想的銃後ノ守リヲ固ムルコトノ一層緊要ナル秋ニ當リ本書ノ廣ク天下ニ普及センコトハ予ノ衷心ヨリ希望シテ已マザル所ナリ

公爵 近衛文麿

限定版に就て

戰時體制下の現今に於て、刊書の業の容易ならざること、日を逐うて其の辛刻性を加へ、紙質に於て、裝幀に於て、平時の如く選擇意匠に自由性を發揮し能はざるを遺憾とするは同業の等しく痛感する所なり。本書の如きも初版發行以來、一貫して裝美の典雅を失はざらんことに努めたるが、今や戰時統制の益々强化するに及び、內容の莊嚴性に即ふべき、紙質裝幀を維持することは、頗る困難となりたるに因り、目下印刷中の壹萬部を以つて限定版と爲し、特に豪華版を希望せらるゝ諸賢の需需に應ずることゝせり。恐らくは、今後當分、豪華版刊行の時機の來らざるべきを思ひ、此の機會に於て、各學年完備の本書を提供し、國民必讀の寶典として江湖諸賢の書架に常備せられんことを切望するものなり。本書が、全國の各家庭、各學校、各團體等に洽く備へつけられ、日課の如く讀誦せらるゝことに於て、國民精神總動員の眞意義は、始めて徹底せん。現代人自らは固より、子々孫々に至るまで、思想の璽、精神の糧としての本書の價値は無窮なり。乞ふ此の機會を逸して悔を貽し玉ふこと勿れ。謹んで白す。

（右全册本は將來共斷じて廉價版又は縮刷版を發行せず）

內容目次

第一學年　三種の神器　日章旗　國旗　兵　神社　米　刀　時計　水　富士山　相撲　鏡　成年　御誕　好學　納諫　成功　大量　敬神　明智　崇倫　尚武

第二學年　櫻花　仁愛　公平　正直　改過　操守　犠牲　正義　高遠　清廉　御即位と大嘗祭　明月　賞罰　蒔かぬ種は生えぬ　上杉謙信　百聞不如一見　紅葉　任賢　決斷　赤穂義士　新年　取長補短　雪中花　謹愼　論語讀みの論語不知　倫民　德川光圀

第三學年　春　思而學學而思　遠慮近憂　源爲朝　轉禍爲福　大道無門　上和下睦　化行則善者勸　山水　綸言汗の如し　用賢　平均　莫由好遊　夏禹王　北海行啓に際して　夏　高而不危滿而不溢　秋　倉廩實則知禮節　安危在己　菊　中大兄皇子　可明賞罰莫迷愛憎　好問則裕　博而寡要　ワシントン

松竹　歳寒　至　君君臣臣　孔子　上則答乾靈授國德　田下以養御衆以寬　臨　動則思禮　第四學年　五條御誓文　科學者　茶　日新萬邦維綏　先憂後樂　瀑布　日月無私照　ナポレオン　先神事後他事　德川家光　敎在養民　詩歌　コロンブス　推德勳天　韓之不可長欲不可從　放「雜說」　輸遣　保健大記　マルサス人口論　イソップ物語　酒

第五學年　文明　居上克明　ペートル大帝　管樂　大義名分　遊　和魂漢才　人萬物之靈　黄金時代　成有一德　鐵　修理固成　他山之石　併天時人爵從之　磁石　管仲　基督　關雎　民惟邦本　人種

第六學年　大寶令　風雅　無恃其不來　貞永式目　光明之彩　常山之蛇　六諭衍義　楠氏の天皇　中臣鎌足　ルーソー　拔本塞源　略死地然後生　傳敎大師　勤讀日記　發憤中節

第七學年　新年祭祝詞　柳の　易大要　四大人　老莊　萬葉集　功成名遂身退　龍　前澤　五風十雨　刑名學　マホメット　地水論　運用之妙存乎一心　教育勅語

豪華版の特色　體裁 四六倍版全一册　頁數 一千二百頁　內容 全各學年完備　使用 會文字並天金　杉浦重剛先生肖像

東宮御學問所御用掛の仰せを蒙りし折
數ならぬ身にしあれども今日よりは我身にあらぬ我身とぞ思ふ

定價 金拾武圓　送料 內地 五十七錢 外地 九拾錢

全國各地書店又ハ直接本會ニ御注文ヲ乞フ

東京市世田谷區松原町二丁目 日本中學校內 倫理御進講草案刊行會（振替東京 八七一五八番）

《杉浦重剛先生》

社説
南支敵前上陸と國民の覺悟

全國民待望の南支作戰は、陸海軍の周到緻密なる連絡の下に行はれ、十二日朝部隊は敵前上陸を敢行、遂に南支の一角に第一歩を印した。もとより御稜威の然らしむるところであるが、一擧にして蔣介石軍の策源地を覆滅せんとする我が陸海軍の水も洩らさぬ共同作戰の賜物であり、忠勇なる皇軍にしてはじめて獲得し得る赫々たる戰果である。

〝敵前上陸の好機來る〟切に將兵の健鬪を祈る〟の信號に迎へられ、盡忠報國の至誠に燃えて、敢然敵前上陸に向ふ將兵の心を想ひ、百度を越す炎熱下を行く勞苦を察するとき、ただ感激あるのみである。

覇を持すること一年、國共軍の策源根據地を一擧に覆滅すべき行動基地を占領せる皇軍の士氣は益々旺盛、列國をして驚嘆せしめるであらう。然も漢口陷落近き今日、之に成功せることは、洵に作戰用兵の精妙を盡したるものと云ふべく、こゝに戰局の大轉換が約束されるに至つた。

今後の南支作戰は、之を第一段階として、陸海軍の精鋭をすぐつて、着々として戰果を獲得するであらうことは、既に國民が軍に全幅の信頼をおくものである。而して南支は蔣介石が、第三國依存の最後の根據地であつて、この地域を擊破し、第三國からの供給援助の道を絕つことは、支那軍にとつては致命的打擊である。それと同時に、列國の權益をめぐつて、外交上の紛擾を生ずるが如き事態の發生も、容易に想像されるのである。然しながら、第三國の權益に關しては、既に帝國政府は不動の方針を宣明してゐるのであつて、我が外務當局が今回の純軍事行動に際し、第三國に於ても帝國の眞意を諒解し、皇軍の努力に協力し、不虞の事故を發生せしめざるやう特別の留意を要請する、との聲明は洵に適切であつて列國須らく之をこのまゝ容認すべきであると確信する。

南支作戰により、時局は益々複雜性を加へて來る。然も第三國關係に就ては、今日既にこれあるを考慮し、國民はこゝに不退轉の覺悟を新にし今後展開されるであらう武力戰、外交戰、經濟戰、思想戰に備へ、聊かの間隙をも與へるが如きことあつてはならぬ。強大にして精鋭無比の我が武力にしてはじめて外交戰に勝ち得るのであるが、更らに亦この大消耗戰の軍需に對し、聊かの遲滯をも生ぜしめてはならぬ。今日までの間に於ての經濟統制から、進んで純經濟統制に突入し、物價統制を中核に一段と強化されんとしてゐる。宜しく國民は、政府に協力し、帝國不動の方針を世界に宣布し、今次事變の戰果を全く收める爲め、擧國一致の體制を鞏固にして、聖戰に邁進しなければならぬ。南支敵前上陸の捷報を得て、國民的感激に燃ゆると共に、この感激を深うするのであつて、切に國民の感奮興起、堅忍持久を切望して止まぬ次第である。

或る程度の增稅
大藏事務當局間に擡頭

【東京支社電】十四年度の豫算要求額は四十五億圓を突破して居り之に軍事費を加へる時は相當尨大な數字となるので、大藏當局ではこれに對應すべく、物資、金融、財政その他諸般の方策を研究中であるが、最近に至り明年度も或程度の增稅をなすべしとの議論が事務當局の間に擡頭して來た、その論據とする所は

一、昨年度に於いて租借多額の公債發行を必要とする爲め、その利子程度は少くとも增稅に依つて賄ふと云ふが如き小乘的のものではなく、長期戰を前提とする限り今後年々の歲出は斷じて減少しないから、今日より增稅を行ひ出來得る限り財政內容の强化を計り將來に備へること

一、今後の增稅は勿論生產力擴充に伴ふ資金の需要、公債の消化力と密接なる關係にありこの點充分なる考究を要するが、我國軍需景氣は現在に於いて決して天井を突くものではなく、尙相當の伸張力を有するが故に或る程度の增稅には耐へ得る力を持つてゐると共に、現下の稅制に關つた租稅の均衡から見て、例へば所得稅或は物品稅等に關し充分增稅を爲し得る餘地の存すること

一、貯蓄の獎勵を行ふ限り資金の節約とインフレの抑制は或る程度可能であるが、貯蓄獎勵と增稅は自らその性質を異にしてゐるので、貯蓄獎勵と並行してかゝるインフレ抑制の意味からも更に增稅の必要あること

等で、池田藏相は未だ何等の意向を明示してゐないが事務當局に於てはかゝる見地から調查研究を進めつゝあり、漢口攻略後に於いて長期戰に必要なる戰費の見透しが明かになるに從つて、問題化するものと看られこれが成行は注目に價する

水道協會總會に於る挨拶及び祝辭

全國都市問題會議總會に引續き十二日京城府民館で開催された水道協會第七回總會に於ける挨拶、祝辭左の通り

京城府尹挨拶

開催地の府尹として開會に當りまして一言御挨拶を申述べたいと存じます

今回 當京城府に於て、水道協會第七回總會を開催さるゝことゝ相成りまして、內地各府縣及台灣、朝鮮等の遠隔の地より斯くも有力なる多數會員の御出席を得ましたことは、開催地たる當府として洵に欣幸とする處であります、又來賓各位におかせられましては公私御繁多の折柄に拘らず枉げて御臨場の榮を賜はりましたことは本會並當府の爲誠に光榮に存する處でありまして、衷心より厚く御禮を申上ぐる次第であります

水道 協會は其の前身たる上水協議會時代よりしますれば實に卅五年の歲月を閱し、各種經濟的變動中に在りて獨り光輝ある歷史を有するのみならず、現今上下水道を施設經營する當局は殆ど皆本協會の會員として緊密なる連絡を保ち、都市發展の上に絕大なる貢獻を爲さるることは御同慶に堪へない處であります

扨て 輓近人口の著しき都市集中並時局の影響に依りまして上下水道共平常時の事業のみに止まらず、戰時體制下に於ける非常時經濟の强化並に防空、防護の見地等より幾多當面の問題が生ずるのであります、何卒各位におかれては平素の御經驗を傾けられ都市文化事業の興隆に邁進せられんことを切望して已まない次第であります

此の 機會におきまして當府水道の槪況に付き、御報告申上げますれば大正十一年以後當京城府に於て經營するに至り目下工費二百七十二萬圓を投じ內ケ所淨水場增設工事の施行中でありまして、之が完成の曉は昭和二十年頃迄給水を可能ならしむる見込みであります、又下水道におきましても目下府內各所に於て市街地計畫或は區劃整理事業に竝行して改善を期しつゝあります

何卒 此の機會に於て御指導御批判を賜はりますやう願御申上ぐる次第であります、當府は人口今や七十萬を超え尙激しく增加の傾向にあり、故計劃給水人口一、五〇〇萬圓を算し先進六大都市に追隨するの域に達しては居りますが、所謂文化途上の都市として格別御顧慮賜ふべき施設が甚だ乏しいものでありますが、一面又當地觀得の一、二の施設或は風物等御高覽を仰ぐべき向もありますので御視察を願はれますれば誠に幸と存じます

尙ほ 朝鮮半島は輓近諸種の一途を辿り、即ち或は北鮮及西鮮の新興工業地帶、三陟地方の國境貿易港を始め偉大なる發電施設或は南鮮の農耕地帶の波瀾壯觀等は實に目覺ましきものがあり、又靈峰として東亞の誇る金剛山、平壤の古都樂浪の遺跡、新羅の古都慶州の遺跡、內鮮一體の史實を有する百濟の遺跡扶餘の遺跡等何れも一見の價値ありと信じますので、日時の許さるゝ限り鮮內各地の御觀察をも仰ぐと共に聊かなりとも旅情を御慰め下さいます樣切望する次第であります

折角 本時期でありました……でも……

南朝鮮總督祝辭

本日茲に第七回全國に於ける水道協會總會が開かるゝに當りまして、三百八十六名の會員各位の御壯容に接し、所懷を申述ぶるは私の光榮とする所であります

惟ふ に水道事業は社會民衆の保健衞生、保安上に於ては勿論のこと、有ゆる產業開發の最も大切なる一要素であることは申すまでもありません、我が朝鮮半島に於ける水道事業は逐年顯著なる進歩を爲しつゝあります、然れども之を內地の各都市並に外地におきましての先進都市であります所の水道事業に比しますれば未だ施設の上に於ても、尙は依然改善すべき點に於きましても、努むべき所があるのでありまして、この現況は先般伯府尹より御挨拶の時に申述べられたる通りであります

この 秋に當りまして本會が京城に於て開かれましたことは、大いに半島にとつては意義あることであります、全國に於ける斯界の權威者が四日間に亘つて會議を開催せらるるは必ずやその效果は半島、就中今後進途上にある黎明期の朝鮮にとりまして、最も大切なる寄與を得らるゝことを期待して居るのであります

而し て先程の佐伯府尹の御挨拶に依れば、既に三十五年の古き歷史を有して居る本會は恐らく內地外地を問はず社會民衆の爲に大なる貢獻を爲して居らるる所であり斯つて一般民衆の信頼は極めて深厚であることを確信致します、どうぞ本會の效果をして益々偉大ならしめ、彌々社會民衆の爲に貢獻せられんことを切望する次第であります一言以て祝辭と致します（拍手）

中村朝鮮軍司令官祝辭

本日茲に水道協會第七回總會を開催せられ上下水道に關する諸問題を檢討研究せらるゝは誠に欣快に堪へざる所なり

惟ふに輓近我邦上下水道の普及發達は特に顯著にして國民の保健、經濟產業の發展に貢獻せるところ大なるものありと雖も、現時局下外多難なる國際情勢裡に內外急速なる國力伸展を要するの秋に方り、廣義國防の見地よりするも更に諸施設改善改新を致すべきもの勘からざるべきを信ず、冀くは本協會の使命に鑑み總力研鑽時局に即應する施設の完成に努め、以て國民の福祉を增進し國運の進展に寄與する所あらんことを一言所感を述べて祝辭とす

農業……を得

【東京支社電】農林省では機構改革並に地方自治制度の整備と睨み合せ、實施に乘出すこととなり、その第一歩として農業會議所を設置し、各地町村に農業委員會を設置し、町村間の連絡提調、並びに全總括の機關一貫に依つて、現下戰時下農村行政の遂行を圖るものである

朝鮮農民と勤勞奉仕（四）
黃人社長　李東華

小 作農は地主のところで、勞働賦役その他の無償賦役を提供すべきものだとされてゐる。今日では一年間に一小作人當りの賦役日數は平均十日以上にのぼつてゐる。なほその上に、小作人は地主のために種々の贈與や進供物をしなければならない、否、これの他の場合には必ず低い賦役の形態にすぎない、勞働地代は、現物地代部分的には貨幣地代の支配の下に、歪曲された形態においてではあるが、モヌムサリ、幕人制度等において存續してゐる

の みならず、その現物地代又は金納地代にしても、それぞれ其形態こそちがへ、剩餘勞働、或ひは剩餘生產物の收取關係に立ち入つて見るならば、いづれも勞働地代の一種と見做すことができるのである。全生產物の五〇%乃至九〇%を占める地代の中世紀的な高率性は否定すべくもない

こ れは近代的な土地私有權が設定された際に從來の中世紀時代における土地の收租權者、或ひは官僚貴族等が、彼等の收租地にたいする私有關係を近代的に確立した結果であるが今日、その封建的高率地代が益々高まりつゝある、決定的原因の一つとして、我々は、さきに述べた農村における過剩人口の存在を擧げなければならない。自作、自小作の沒落により土地の集中化が急テンポに進行するにつれ

農 村の過剩人口が累進的に增大することについては前にも觸れたが、小貸小作人は殖えても、小作地はそれに比例して殖えはしない、從つて、小作地は益々細分化されなり、そのために地代は小作料の率は、必然的に高度化して行くのである、小作農は小作地を得るためには

大 抵の惡條件に甘んずるし、地主にまた小作人の足元につけ込むのだ、さうして、小作地に賦課される地主負擔の公租、公課さへも、小作人に轉嫁される場合が少くない、これでは農民の約八割を占める小作農が、窮乏するのもまた無理からぬ次第ではないか

か かる時、勤勞奉仕が强制化されたならば

それはいかなる影響を農村に與へるであらうか、それはたしかに地主にたいしては、あまり好都合な結果はもたらすまい、しかし、過剩人口による中世紀的經營の强化に堪へつゝ、窮乏の泥沼に沈淪してゐる農民の大部分に對しては、過剩人口を吸收することによつて、それはたしかに非常な負擔の輕減を招來するであらう

假 に一歩讓つて、我々の反對者のいふやうに、勤勞奉仕が賦役と同一の結果をもち、農民の負擔を增すものであるとしてもいい、勤勞奉仕は國家への奉仕であり、現にある賦役は地主への奉仕である、我々がその何れを採るべきかは火を見るよりも明らかなことではないか、國家の利益のためには、當然地主の利益は無視されなければならない勤勞奉仕によつて、取つて代られなければならぬことはいふまでもない

さ うして更に資本主義的地代及び平均利潤の成立を不可能ならしめてゐる賦役の假裝にすぎぬ不當な高率地代は與められ、これによつて農民にできた餘裕を、國家への奉仕に振り向けなければならぬことは、自明の理ではないか

商議立候補 定員に達す
十二日現在屆出卅名

京城商議改選立候補屆出は十二日正午現在で一、二級共定員となり尙今後相當の立候補を豫想されゝ切迫と共に異常の白熱戰を演ずるであらうと、即ち立候補屆出左の如し

一級（定員十五名）

樂器商	內山 寛正	（現）
龍山工作會社 代表	田川常治郎	（現）
東洋畜產興業 代表	賀田 直治	（現）
伊藤商行 代表	伊藤 靜一	（現）
自轉車業	新見 康二	（現）
旅館業	山本 正三	（現）
貸金業商	田中 三郎	（現）
株式仲買業	新田 義民	（新）
京城菓子株式會社 代表	孫 貞	（現）
樂器商	二宮 常一	（元）
米穀商	松浦 齋生	（現）
雜貨ゴム工業	吉岡定次郎	（現）
和平堂藥房 代表	李 東 善	（新）
朝鮮物產	邊 相 昊	（新）

二級（定員十五名）

京城タクシー 代表	野々村謙三	（新）
料理業	伊藤 東作	（現）
吳服商	瀨戶 源助	（元）
吳服商	梅澤 友七	（現）
株式會社松田商店 代表	松田 清	（元）
株式會社入船組 代表	足立 成久	（新）
中央物產會社 代表	酒井政之助	（新）
共同貿易社 代表	金 圭 晃	（現）
米穀業	孫 完 榮	（現）
洋服業	洪 根 裕	（現）
中央商工會社 代表	李 斗 用	（新）
果物商	成 昌 圭	（新）
物品販賣	吳 重 燮	（新）
合資會社同志社 代表	金 萬 順	（新）

防空協會設立準備懇談會
廿日首相官邸に開く

【東京電話】政府は時局に鑑み防空の完璧を期するため資本金三千萬圓をもつて防空協會を設立する事に決し陸軍、內務、海軍など關係各省との間に設立準備を進めてゐたが漸く具體化の運びに至つたので二十日午後三時より首相官邸に防空協會設立準備懇談會を開催することとなつた當日は近衞首相、末次內相、板垣陸相、米內海相ら關係閣僚の外に特に財界有力者も出席するはずで大體十一月には發會式を擧行する段取となつてゐるが

右協會の組織機構の骨子は會長に近衞首相、副會長に末次內相、板垣陸相、米內海相及び財界有力者一名都合四名となる模樣で中央には防空協會本部をおき、地方には主要都市に支部をおく事業の內容は防空思想の普及、防空に關する各種研究助成、防空從業員の表彰慰問等に活躍することになつてゐる

スフ綿商同盟會
十二日午後例會

朝鮮スフ人絹綿糸布商同盟會では十二日午後一時より同所にて例會を開催、左の件を協議す

（一）信認金に關する件（一）三井物產京城支店本會第二部加入申込受理の件

東一積極ノ針
預金貸出增加

東一銀行は鐘路人街の鑛山金融、土地金融で相當積極的方針で進みつゝあり、既は預金は二千萬圓を突破して居るが、今後は更に二千五百萬圓見當目標で進む方針で一方貸出は米穀資金等未決濟資金等で三千萬圓目標をたてゝなほ同行の貸出資金については鮮銀と常に諒解ありこの方面には何等の心配がないものとみられてゐる

永年勤續優良從業員表彰
京城商議所で

十二日午後四時半から京城長谷川町京城商工會議所第一會議室で第六回商工從業員表彰式が行はれた、塩田殖產局長、甘蔗知事、佐伯府尹以下商工關係者百數十名列席の下に選進商工業者中從業員から選ばれた晴れの永年勤續優良從業員五十名に對し賀田會頭から表彰狀及び記念品を贈呈し、甘蔗知事の告辭があり引續き多數來賓の祝辭があり盛大に式を閉ぢた

【寫眞は表彰式場】

朝鮮運送一分增配

朝鮮運送の增配問題は、增資問題をひかへて注目を集めてゐるが結局今期決算において一分增配の七分配に落付く模樣である即ち

一、同社の業績は好調を持して居り缺陷とされた營業權評價も暴暇償却されてきた事

一、增資を控へて現行配では增資株の應募に支障をきたす事等の準備から議題としても同社增配に對して議論をさしはさむ餘地はないものとみられてゐる

上旬米粟出入

（朝鮮貿易發表）十月上旬米及粟輸移出入高左の如し（財務局調）

（イ）米穀移出高（玄米換算單位石）

	本年	前年
上旬	一三三、一六〇	六三、一四九
累計	一〇、八〇三、六二一	六八〇三、六〇九

（ロ）米穀移入高（單位石）

	本年	前年
上旬	一〇六	二九〇
累計	一四、〇四九	五一、三三一

（ハ）粟穀移入高（單位石）

	本年	前年
上旬	三三、三三七	一二、五七五
累計	六四三、八九九	六六六、六三三

夕刊後の市況

◇…大阪短期引取顯

大新	八三圓二一	下變
新東	一四九圓五	一高
鐘紡	一五九圓丁	二高
新鐘	七七圓八	不變

國產の王座
ムツソリーニペン
●何故ムツソリーニペンは優秀！
書きよい……すぐれた技術で造られるから
錆びない……完全に鍍金を施してあるから
堅い……撰りすぐつた材料を使ふから
廉價……良品で大量生產をするから

補血强壯劑 參茸トニク

建築講義錄
一ケ年修了 內容見本贈呈
▼生涯の生活安定を得る爲に是非學べ
獨習で立派に建築家になれる。
仕事の餘暇に獨學で充分實力が養はれるもので、各部門、專門の先生が親切に講義し實用に便なる事を主に、直ちに取つて役立つ設計に製圖に建築法に、意匠や諸設備等細ての新知識と、豫算の見積りから請負の仕事等建築家として必ず必要な項目であります。建築業者又大工さん等に唯一の相談相手となるものであります。
會費 一ケ月一圓、十四ケ月修了・十四冊一時拂十二圓

土木講義錄
半ケ年修了 內容見本贈呈
▼確實な仕事を遂行する爲に是丈は必要
獨學で土木家たらんとする人へ!!
技術家勿論設計家、施工者、土木建築請負者、監督員等の爲めに土木工學に關する、學問を各專門の技術者が理論に偏せず平易に、實際的に講義したものであますから誰にも理解が出來ます。
既讀者には直ちに役立つもので、目下短期會員募集中であります修學者には往了證書發行致します。
會費 毎月二冊完了・十二冊一時拂（一部九十錢）
帝國工業教育會 東京市麴町區內幸町 振替東京〇七八〇三

●頭痛にノーシン●

結核 肋·腹膜炎に
最新治療藥
ハツモン
本劑は酵母菌及特殊非病原菌より抽出せる活性酵素注射劑にして結核諸症に奏効顯著なり
本劑の效果は實驗諸大家の齊しく立證せらるゝ處にして、各帝大・日本赤十字・滿鐵其他各官公私病院に於て御盛用を蒙る
適應症 肺結核、肋膜炎、腹膜炎、腸結核、… 一般虛弱體質、小兒腺病質、榮養及食慾增進等に卓効あり
包裝 （文獻御希望の方は新聞名御記入御申込を乞ふ）
株式會社 黑田藥品商會 大阪市東區今橋二丁目 支店 東京市本町三丁目

名作
長塚節著 齋藤茂吉校訂本
讀め！文豪漱石の推賞措かざりし名作（普及版）
土
夏目漱石序 齋藤茂吉
中川一政 裝幀美本
四六判六〇〇頁 定價一圓五十錢 送料地方十四錢
東京日本橋通一 振替東京一六一七 春陽堂發行

網を張る病魔
豫防と治療

○胃腸は人體の賄所で一國に於ける大藏省といつたやうな重要な所であります毎日三度づつ口から取入れる野菜、果物、魚肉、獸鳥肉、酒類、飲料等の持つ榮養分も一旦胃腸の工程を經ねば心臟を始め各部の機能に配給されない調理場であるだけに他の臟器に比べて活動が劇しく從つて疲勞衰弱も大きい譯ですから胃腸病患者の多いのは寧ろ當然といはねばなりません同時に胃腸病に關する藥はこれまでに數へ切れぬ程發賣されましたが斷然！これならばと滿足を與へ得たものが果していくらあつたでせう？患者は一時の苦痛を輕減せんが爲め治療的錯覺から種々な藥に移り氣を起してゐるうちに早期治療の機會を逸して頑固な慢性重症となり全く取りかへしのつかなくしてしまふのが多いのですから、もつと深切なる考へ方をし良藥を求めるに忠實であらねばなりません

○消化藥では心細い 胃病の爲め食物が消化されないといふ事は消化されないが爲の胃病でなく胃病なればこそ消化されないので消化機能の根本たる胃全體が弱つてゐるのを單なる消化劑によつて機械的に動かして見た處でそれは一時凌ぎで一方の吸收機能がいふ事を聞かず藥によつても一時消化だけはしても榮養を全體に分配する事ができないのです又防腐劑を混入されたりしたものは永續的に服んで居ると胃腸內壁を刺戟され却つて下痢を起す事があつて惡い結果を見る事になりますので少し御考へになれば成程と首肯出來る事と思ひます

こんな前口上は何處でも書いたり話したりする事で皆同じ樣な判り切つた事なのですが

サテこゝに御滿足されたものがいくらあつたでしよ、本劑は前に述べたような單なる消化藥等ではありません治療の根本目的たる衰弱せる胃腸機能の回復を謀り胃腸自體の任務である消化吸收力を旺盛にするが爲めの胃腸藥で急性慢性胃腸病に對する最適藥として今尙は江湖の御信賴と御愛用を戴いて居る所以であります

○追々涼しくなると食慾が大いに進んで來ますが、夏に弱つた胃腸其まゝでアビル程榮養を採つても、却つて下痢や腹痛で苦しみチブスや赤痢等に惡化させて了う樣な事になりますから、水アタリだ食アタリだ寢冷えだ等て少しでも腹工合が惡いと御氣付の時は早期に本劑の五六粒を飯後服んで置くと云ふ事は最も特效合理的であり不幸下痢や腹痛に迄惡化した場合は、其症狀に依り服用量を增加させて、安靜にして居る方がよろしい多量に服んでも永く服んでも副作用がありませんから安心して服んでいただけます

登錄商標

健胃固腸丸（けんいにちやうをかためるがん）

皇軍勇士への慰問袋へ是非御入れください大變喜こんで戴いて居ります

藥價 二十錢 三十錢 五十錢 一円 二円 三円 五円 十円

本舖大阪 谷回春堂

無電台

公僕や希望の投書歡迎・十五字詰四十五行以内・紙上匿名は隨意なるも必ず住所氏名明記のこと 宛は編輯局無電台

眞の銃後

夜は既に十時に近い頃、京城から南に走る汽車に或る驛で一隊の軍人が乘り込んだ。折柄汽車は滿員で空席とては一つもなく車毎に二三人の立つて居る人さへある有様で、間より多ぜ所のあるはずはなく、すし詰になり皆席を設く場所さへなかつたが、一般乘客中に席を譲る者とては極めて少なく、中には無闇心にすや〳〵と眠つて居る者さへかなり多いのを見受けた。軍人は次の汽車に乘り替へる爲一時間程で或る驛に降りたのであるが、疲れた軍人に對しては當然席を譲つて然るべきだと思ふ。殊に乘客の多くは釜山行であつて、途中で下車する軍人と交代で坐つても時には十分に體を休める時間はあるはずである。我等銃後の國民として一死報國の決意を以て戰役の別なく鞭捐せられつゝある眞國軍人に對し、今一層謝の心を以て敬意と感謝と而して眞の同情を表すべきではあるまいか。斯る際にも一言の不平だに洩らさぬ軍人に對し衷心より敬意を表すると共に、一般國民の更に自覺を深めてわが忠勇義烈なる軍人に對して感謝の赤誠を披瀝すべきを痛切に感ずるのである。(一乘客)

女子は京城實業 男子、羅南中學優勝

神宮奉贊弓道【第一日】

神宮奉贊大會弓道大會第一日男女中等學校弓道は十二日午前九時から總督府弓道場で開催、女子は京城公立女子實業學校、男子は羅南公立中學校が夫々優勝した

◇女子中等學校(五手五十射) 京城公立女子實業學校(十七中)▲掛田ハル(三中)▲鈴木房子(四中)▲藤澤治子(四中)▲西田摂子(三中)▲坂本久江(三中)2、海州公立高等女學校(十五中)3、元山公立高等女學校(十一中)4、釜山公立高等女學校(十中)

◇男子中等學校(五手五十射)1羅南公立中學校▲村上德男(三中)▲龍島正道(七中)▲宮本武之介(四中)▲矢野茂(六中)▲近藤肝一(七中)2京城師範學校(二十二中)3龍山中學校(十六中)

神宮競技選手【元山】

元山公立元山高女では朝鮮神宮奉贊體育大會へ左の通り選手を派遣▲弓道部中村和子外五名▲庭球部高橋信子外五名▲排球部橋本やす外十一名▲卓球部隈村ます子外六名▲陸上競技部松本嘉代子外六名

京城鄕軍分會射擊劍道大會

帝國在鄕軍人會京城聯合分會では十六日午前九時から龍山陸軍射擊場で第十四回射擊、劍道大會を擧行

けふの運動

野球— 神宮奉贊體育大會中等部第一回戰、京師對京中、午前九時、京商對平壤一中、正午、京城運動場

弓道— 第十四回神宮奉贊武道大會第二日、午前九時、本府弓道場

卓球— 神宮奉贊體育大會日本式女子部、午前十時、城大豫科講堂

庭球— 第七回全鮮硬式庭球選手權ダブルス、シングルス決勝戰、午後一時、京城運動場コート ◇神宮奉贊大會、籠球硬式決勝戰、午後四時半、京城運動場コート

神宮奉贊體育大會 機械體操は十六日

朝鮮神宮奉贊體育大會の機械體操は十六日正午より城大豫科、京城師範體操研究部員により京城運動場で演出される、當日實施種目は左の通り

◇ピラミッド・ロヴィング1前前渡河2海上封鎖3潜政機沒落4驚しい日本5輝く日本 ◇機械體操▲跳箱使用1仰向跳2伸膝開脚斜跳3逆水平脚跳4二節水平跳5倒立前方廻轉6腕立側轉7水平轉立前方廻轉8宙轉◇鐵棒使用1中拔折2蹴上、

決勝戰は(けふ午後擧行) 城大豫科の同志打

神宮奉贊 學生硬式庭球(シングル)

神宮奉贊大會硬式庭球學生單式試合は十二日午前九時から京城運動場コートで擧行、準決勝戰樽本(豫科)瀬川谷(京師)第三セットで17—15と三十二回ゲームの記錄的試合を演ずるなど白熱化したが日沒のため決勝戰は十三日午後四時半から行ふこととなつた

◇第一回戰

樽本(豫科)86—61井上(京師)
李(城大)693—276神谷(豫科)
馬上(豫科)663—226太田(城大)
周谷(京師)66—03高橋(豫科)
大前(豫科)67—26中村(城大)
濱田(京師)66—23谷(豫科)

◇第二回戰

小田(京師)66—03瀬川(城大)
瀬川(城大)66—21加藤(京師)
樽本(豫科)68—43李(城大)
周谷(京師)66—03川上(豫科)
大前(豫科)66—34西田(京師)
瀬川(城大)66—33小田(京師)

◇準決勝戰

樽本(豫科)6157—1175周谷(京師)
大前(豫科)66—40瀬川(城大)

ナイフを兼ねて國策に沿つた神宮大會の賞牌

第十回朝鮮神宮體育大會賞牌

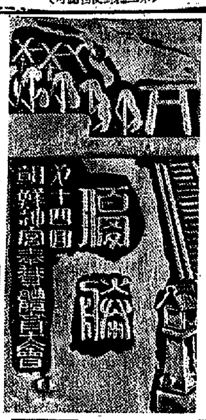

會の參加章を國策の線に沿ふべく廢品で造つた朝鮮體育協會ではこれより小型の優勝牌の製作には頗る惱んだが今度金屬製ではあるが實用を兼ねて折込ナイフ式賞牌製作に決したものを製作しこの程出來上つた、縦一寸五分幅八分面側面にナイフと栓拔きを仕込んだもので表面に神宮奉贊と優勝文字を表しそれに鋼色の艶を出す上品なもので、從來裝飾的のみであつた賞牌に劃期的な新機軸を出すものである【寫眞 ナイフ兼用の賞牌】

水害義捐金

▲十四圓朝鮮新聞社取次京畿道始興郡長政太▲四圓十六錢始興郡西面新原里區長▲一圓博川郡嘉山面安興里區長▲京城府太平通二ノ三六〇朴容濟▲十八圓三十錢厚昌營林署▲十四圓五十九錢新義州專賣局出張所▲十一圓三十一錢海州專賣局出張所▲七圓六十三錢龍仁專賣局出張所▲十圓成興營林署▲六圓七十錢朝鮮總督府農事試驗場南鮮支場▲十二圓八十三錢咸鏡南道耕作組合外十三件▲四圓九十五錢厚昌稅務署外二件▲計百三圓四十七錢▲累計二萬八千四百三十圓一錢

新刊紹介

▲新領土(十月號)三十錢、東京・中野・新井町大通り、アオイ書房▲音樂新潮(十月號)五十錢、東京・京橋・銀座三、音樂新潮發行所▲雲雀(十月號)五錢、東京・神田・神保町一、三省堂▲寫錄(十月號)三十錢、上田市海野町、[illegible]雜誌社▲文化農報(十月號)二十錢、東京・芝・田村町一ノ二、文化農報社▲農業と經濟(十月號)五十錢、東京・赤坂・一ツ木町三一、農業と經濟社▲經濟評論(十月號)五十錢、東京・麹町・內幸町二ノ二三、實業之日本社▲多磨(十月號)七十錢、東京・神田・神保町三、アルス▲ポトナム(十月號)四十五錢、東京・牛込・新小川町三、ポトナム發行所▲合唱(十月號)二十錢、大連・柳町三、滿洲短歌會▲東邦經濟(十月號)五十錢、東京・麹町・內幸町大阪ビル、東邦經濟社▲愛育(十月號)十五錢、東京・麹町・虎ノ門文部省、愛育會▲生活(十月號)十五錢、東京・神田・駿河台一、佐藤新興生活館▲ツーリスト(十月號)五十錢、東京・丸ノ內、日本旅行協會▲實業之世界(十月特輯號)四十錢、東京・芝・芝公園五號地、實業之世界社▲水產公論(十月號)五十錢、東京・丸ノ內三ノ八、水產社▲漁村(十月號)十八錢、東京・赤坂・溜池町一、全國漁業組合協會

神宮奉贊大會拳闘總評 (1)

石川輝

神宮拳闘競技

は十月四、五、六の三日間午後六時半から京城運動場特設拳闘場で擧行された。この競技が各方面での異常な注目の的となつたのは、それが單に神宮大會への最初の參加といふだけではなく、今度、形の上で統一をみた朝鮮拳闘界が、果して實質的內容的にもそれを完成してゐるかどうかを示す最初のチャンスだからである。事實もし本大會にして失敗に終つたならば、神宮大會そのものへの汚點であるばかりでなく、朝鮮拳闘界將來の發展上に一大暗影を投じ、或は衰微にまで導くことも考へられるほどの、それは重大性を意味するのであつた。

しかしながら

蓋をあけてみた結果はどうか？大會は極めて成功でありすべては杞憂に過ぎなかつたことは、大いに慶賀すべきであつた。即ち參加選手は、全鮮のあらゆる方面を網羅してその數六十九名、殊に全谷、釜山浦、楊州、新義州、釜山等からの出場者があつたことと、朝鮮として最初のミドル級の試合が行はれ選手權が設定されたことは特筆すべきであり、また選手の實力も可なり水準を高めて來たことが認められる。それと共に、諸群をおくつて惜しまないのは、大會進行上のマネジメントの極めて順調、圓滑であつたことである。殊に試合進行上のスピードアップは內地のどの大會でもみられぬほどの上出來であつた、また觀衆に對する統制、觀衆それ自身の自覺の點も、少數の例外を除いて、大本において成功であつた

斯く本大會が

成功裡に終つたことは、各關係者の自覺に基くことは勿論であるが、主催者である體協、競技團體である聯盟當事者の非常なる努力に基く結果であることはいふまでもなく、この點に對しては深く敬意を捧ぐ次第である

さて、まづ競技成績に就てみよう—晴れの選手權保持者は左の六選手であつた

▲フライ級 梁政模(東拳)
▲バンタム級 金壽萬(青拳)
▲フエザー級 金明錫(朝拳)
▲ライト級 朴敬善(青拳)
▲ウエルター級 李敦道(青拳)
▲ミドル級 張銀東(東拳)

これを所屬別にみれば、青拳三、東拳二、朝拳一で地方選手の割り込む餘地のなかつたことは、その實力から見て當然であつた。

個々の試合に

就て述べることは、限られた紙面で直徴なことは出來ないで、各階級別に簡單に述べるとして、まづフライ級では、梁の優勝はこれは當然過ぎることであつた。そのフットワークといひ、ステップといひ、殊にボクサーの生命ともいふべき左ストレイトが順滑に出ることは他を壓倒するものがあり、現在我が國のアマチュアとしての最高位にあることを否定は出來なからう。決勝で敗れた鄭一男(青拳)、同じく準決勝で敗れた成(朝拳)は左に強いがテクニックもあり、將來の有望な選手である。しかし兩選手とも右ストレイトが出ないのが缺點であつた。もしこの兩選手が右ストレイトの研究を積んだならば、梁の牙城は著しく脅かされるであらう

バンタム級

は全般的にみて平均實力は低位にあつた。チャンピオン金壽萬も、ただ踏み込みを大のんで鋭明にラッシュするのみで、その闘志とスミナは賞すべきだが、テクニックは文食の金昌秀(青拳)の方が勝れてゐた、金昌秀は若さに似ぬ冷靜さを持ち、殊にフエーンティングなどといふ細かい戰術を心得てゐる唯一の選手で將來有望である、その缺點とするところはギッヂの不足で、それも加藏の場合に練り方が足りないことから來てゐるから、注意すべきである

「フエザー級」の優勝者金明錫は、現在我が國拳闘界が持つ最も完成に近い選手である、恐らく、こゝ當分、同選手の王座は揺るがぬであらうその巧みなボクシング、殊にアウトリーチの美事さは、最大の勝因をなすものである、同選手にもう一寸のリーチを與へたならば、サウスポーの有利に加へて更に無敵の興味を與へることにならう、次位の鄭(東拳)は闘志滿々の好ファイターで、左右フックの强ペンチは恐るべきである惜むべく右田足の速さが足りず、インファイトのテクニックも研究の餘地があり、この點完成の曉には會を破る唯一の競爭者であることは疑ひない

「ライト級」も今期前に比べて實力低調にあり、チャンピオンは素も、テクニックよりも強いパンチを武器とする選手で、もし具(東拳)が最初から打ち合ひをやらずに、闘ふ方法で對戰したならば、相手のスタミナの不足を見れば、ナックアウトの愛できたかも知れない

ウエルター級

の王者李敦道は、サウスポーで、ボクシングも巧みであり左アッパーカットの強打ちは恐るべきである。決勝で敗れた張(高義州)は未完成ではあるが素質のある選手で將來の研究を望みたい。

「ミドル級」の最初の榮冠を得た張は、重い階級の選手にしては珍らしくフォームに忠實で、フットワークもあり、將來この級の實力に於て著しく低調だつた我が國の不安に希望を與へるものといへる

西軍代表選手 きのふ凱旋

東京で開催の東西對抗陸上競技大會へ西軍代表として出場好成績を擧げた中村清、張俊根(鐵道)、金源權、吳顯文(警察)、朴世圭、李斗元(府廳)、李華南(ア倶)、李景義(鐵道)選手は十二日午後一時廿五分京城驛着列車で凱旋

本社取扱獻金

國防獻金

十月十一日振 一金四十二圓五十錢也 九尾重明
日計金四十二圓五十錢也
累計金四萬九千九百五十圓四錢也

皇軍慰問金

累計金七萬九千九百十圓八十七錢也
總計一金十二萬九千八百六十圓九十一也

皇軍慰問金

十月十二日振 一金七圓也 京畿道京城府郡小學校兒童一同
日計金七圓也
累計金七萬九千九百十七圓八十七錢也

國防獻金

累計金四萬九千九百五十圓四錢也
總計一金十二萬九千八百六十七圓九十一錢也

獄中のクラム君 プロ選手に轉向

【ベルリン發同盟】ドイツ庭球界のNO・1として世界庭球界に勇名を謳はれてゐたフォン・クラム選手は、ナチス法律の忌諱に觸れて目下ベルリンのレールター・シュトラーセ刑務所に服役中であるが、明年三月七日滿期出所の曉はプロ選手に轉向し、世界庭球行脚の旅に上ることに決定した、この準備のため米國からマネージャーがベルリンを訪問し種々打合せを遂げたが、クラム選手もプロ轉向に同意したので出所後直ちに渡米し先づ全米各地で競技會を開くこととなり、もうすつかりその手答も整つたさうだ この他に米のヴァインズ選手、英のペリー選手もこれに加はる豫定であるから更生クラムを加へた豪華なプロ庭球人の競戲は全米ファンの待望の的となつてゐる

家庭

今田正路氏筆

胚芽米か七分搗か
學界、軍、農林省の各意見から
正しい結論を求める

家庭に關する近頃の大きな問題の一つに胚芽米か七分搗か白米か――と云ふ意見がまちまちで、未だに結論がついてゐない迷惑な問題があります。それで各方面の主張を舉げて誤解を是正し皆さんの不安を一掃して果して何を食べたらよいか、この際はつきり結論をつけておき度いと思ひます。

芽米は なぜよいか

今更 申すまでもなく、白米を常食してゐる日本人にはヴイタミンBが不足し、そのために脚氣患者百萬人あり毎年二萬は脚氣で死ぬ。食慾不進とか身體がだるいと言ふやうな潜在性脚氣の人は何百萬人あるかわからない狀態なので、先づ白米を廢めて、ヴイタミンB一を最も多く含み、且つ食べよい胚芽米にしようと言ふわけで既に軍隊では昭和十二年から胚芽米を用ひ、東京帝大病院では昭和二年から患者に食べさせてゐるが、その效果は大したものです

日露 ××× 戰爭當時は日本軍千人につき脚氣二百名も居り、彈丸で斃れるよりも脚氣で斃れるものが多かつたと言ふ狀態だつたのが今では脚氣はほとんど克服されてゐる。したがつて軍隊から胚芽米を除くことは絕對に出來ない。米の胚芽自身に對し百瓦では胚芽の方が五倍のヴイタミンB一を含み一瓩の米を見ると胚芽二、胚一の割合で含んでゐる。胚芽米ならば……營分は澁であると云ふ缺點から四割も白米に混ぜて炊かないと食べられないし食べにくい

若し、胚芽米でなしに白米を食べて、ヴイタミンBを副食物でとらうとすると大變なことになる。第一お金がかゝるし、胚芽に匹敵するほど含有してゐるものがないから、自然缺乏し國民體位上由々しいことになると云ふのであります

農林省その他の反對理由

ところ が一方有馬農相が木戸厚相に對し胚芽米を排して七分搗にすべきであると反對意見を表明したので問題は複雜になり世人を迷はしましたが、結局農林省の反對は、胚芽米の本質にあるのではなく、米穀に對する政策上胚芽米を强制することは出來ないと云ふのであります

つまり胚芽米は最もよい主食物であることは事實であるから必ずしも反對はしないが胚芽米にも質のよいものと悪いものとがあり、胚芽米に搗き易い米（陸羽一三二號、旭日種の如き）と出來難い米があり、しかも年數を經た米は發芽力がなくヴイタミンBはあるが少い

その上米全部胚芽にするには特別の機械が必要となるが、これは時節柄實現出來ない。それでも強ひて良質の胚芽米を强制するとなると、米の品種が限定されるので米價を高騰させるおそれがあると云ふのであります。從つて、今の處は完全な白い胚芽米でなくとも我慢し、一方いろいろの點で無難な無砂七分搗を用ひて欲しいと云ふのがその意見であつて決して胚芽米に反對してゐるわけではない

一般の誤解と 香川博士是正

とこ ろで、いろいろの新聞記事などから一般の人の中には胚芽米に對して誤解してゐる人が出て來たので東京帝大香川昇三博士は次のやうに是正されました

胃腸病患者に悪いと云ふ人があるが、寧ろ却つてよいのである。胃潰瘍、胃カタル、チブス患者でも帝大病院では平へさせてゐるが白米よりもずつと效果がある

胚芽米が患者の便に混つて出て來るのを稱して不消化だと云ふが、出て來たものを分析して見ると胚芽分はすつかり體内に吸收され胚芽米の糟であることがわかる。脚氣、結核、傳染病に對する抵抗力を增すことは學界では誰でも認めてゐることである

次に白米の時は二杯で充分だつたが胚芽にしたら三杯でないといけぬから不經濟だ等と云ふ人さへあるが、これは白米のために潜在性脚氣で食慾の減つてゐた人が、胚芽のために回復したためである。胚芽は腐敗し易いと云ふが、これは問題にならない。

結局何を食べたらよいか

以上の意見を綜合して見て、營養上からは胚芽米がよく、經濟上からは七分搗がよいと云ふことになるので、結局最大限度にヴイタミンBが得られて、しかもあらゆる點にさしさわりのない方法はそれぞれ正しい理解のもとに白米だけは絕對にやめて、無砂七分搗か胚芽米にすればよいと云ふことになります

都會では、臼や水車では白い胚芽米には搗けないので自然、搗粉をまぜない七分搗になりませう、一般昔の人が白米を食べても丈夫だつたと云ふのは、昔は水車か踏臼を用ひたので今の七分搗程度の白さであつた上に麥が混食されたのに、今の白米は發動機で眞白に搗くので全然成分が失はれてゐることを忘れてはなりません

家庭メモ

◇國策料理 兎肉の炒飯

安い兎肉を使つてお惣菜いらずの美味しい炒飯を作りませう。これなら子供さんは無條件で喜びます

兎肉は二分角に切つて、醤油をかけてしばらくおいてから醤油を拭つてラードで揚げます。玉葱もみぢんに切り、人參も二分角に切つておきます

鍋にラードを大匙三杯ほど溶かし、そこへ玉子をほぐして入れてかきまぜ、次に御飯を入れていため、みぢん切りの人參、玉葱、兎肉などを入れて、鹽、醤油、砂糖で味をつけて炒り上げ、ライス型でぬきます

秋風を防ぐ
美しいボレロ…
趣味も豊かに
毛糸刺繡の廢物利用

秋風がうすらつめたい朝夕、ワンピースの上にでも、或はスカートとブラウスの上にでもちよつと羽織るに便利な美しい袖なしのボレロのつくり方を申上げませう

材・料・は 黒のベルベツトなら申し分ありませんが、男物の黒メルトンの古い洋服のよい部分をとつてもよく、或は、茶、紺、いブルーなどのラシヤを大巾四十センチもあれば間に合ひます、それに赤、桃、黄、ブルー、緑など配合のよい毛糸を少しづつ御用意下さい

先づ、寸法を御らんになつて、御自分に合せて圖のやうなボレロを裁ち、縁と脇を縫つたら、チョークで好みの花を縁に近く描きます。これを、極細の毛糸で色彩りよく刺繍するのです。刺し方は、普通のフランス刺繍の長短刺しで花瓣を、葉は細にならべて綺麗になるやうにさして行くステムステイッチ、花の芯はフレンチナット（玉結び）でいたします

ど・れ・も 技術を要しないでごく簡單な刺し方で無雑作なところが面白いのですから、少し位不揃ひでも構ひません

色のとり合せさへ巧にすれば、黒の地色に盛り上る花模樣の美しさはどんなでせう

刺繡が出來上りましたら、縁を折りかへし裏をつけます

殘りの布と殘りの毛糸だけで出來ますから時局柄にふさはしく召した處は實に氣が利いて居ります（三越婦人部女史談）

紙上病院
人工榮養と痔

【問】 生後十ヶ月目の男兒、キノミールとビオスメールで育てましたが、近頃糞が堅くなり、脱糞時肛門が少し裂けて血が滲み痛がります。如何なる手當をしたらいいですか（坂下生）

【答】 人工榮養兒ではよく便がかたすぎて排便時に疼痛、努責出血することがあります。經驗品中にマルツ汁、水飴等を一二茶匙宛加へて、便に注意しつゝ與へるとか、或は單に白砂糖を少し宛增加して與へるとか宜しい。其他種々な果汁、野菜スープを少量宛與へ始めるのも宜しい。そうしてもうまく行かなければ醫師に御相談なさい 野崎博士

セルロイド玩具 かうして修繕

セルロイド製の品、殊に子供の玩具などはちよつと目からとれたり壞れやすいものです。これは糊などでは絕對につきませんが、アルコールの中に少量の樟腦をとかして、その液を破損の箇所に塗つてしばらく置きますと、乾く頃は密着して、手輕に修繕されます。

婦人日常靴と ヒールの注意
職業婦人の標準型は中ヒール

（國）策の線にそつて資源愛護、消費節約の聲が銃後國民の間に昂まつて來た今日、皮革統制の經濟觀も着々と實現されつゝあります、その代用品として鮫皮、鯨皮、鮭皮が次から次へと登場してゐますが、大體日本、特に朝鮮などは未だにどちらかといへば道路は悪い方ですし、それに雨も多く乗物を用ひないので、靴のいたみ方は外國に比して甚だしいと言へます。ですから婦人靴の生命ともいふべきヒールの皮の減り方には始終注意してゐなくてはなりません

（婦）人靴のヒールは大體に於て皮を積み重ねたのと、木でヒールの型に造つてそれを皮で包んだのと二種ありますが、木のヒールは下に厚い皮が一枚打ち付けてあるだけですから、その使用有效期間も短かく一ヶ月か一月半には底皮を取換へなければなりません、その修繕料も何處の靴屋さんに行かれましても三十錢ぐらゐでなほしてくれますから、このヒールの底皮の手入れだけは、たへず注意して下さい。矢張りヒールのことですが外國ではこの木の芯を皮で包んだのは、歩行中何か障碍物にでもぶつかると、張つてある皮が非常に薄いのでよく破れますから、非常の代物で間に合はせてゐるといふ婦人靴がどしどし使用されてゐますがこれなどは本來外國には製造されてゐません

（皮）輸入皮革使用品制限の今日、日本でもこのやうな婦人靴がどしどし造られるやうになれば、婦人方に大いに便利、先程述べました鮫、鯨、鮭の皮は丈夫なので、實用靴には適しますが、婦人靴には少し無理かと思ひます。すでに靴の代用品として中底に最近はファイバアを用ひられてゐるやうです

婦人靴にも色々種類があるやうですが職業婦人や家庭の日常靴として適當なものをあげますと

◇…ノーヒール これは一名ローヒール、ミリタリー・ヒールとも稱へます、ピクニック用スポーツ用、通學用で、男靴と同じやうに踵は低く、飾り氣のない時局型實用靴、革の色は黒と茶が多く用ひられてゐるやうです

◇…キユーバン・ヒール 一名中ヒールともいひ、普通一番よく見掛ける型で、もともといはゞ職業婦人向に造られてゐて卸家庭などの平常靴によく調和します（京城丁子屋調べ）

無花果 今が食べ時

内地では何處でもある果實で別に珍らしくはありませんが朝鮮は氣候の關係上多くは無花果の樹を藁などに包んで越冬させるといふ手數が掛りますので、市場に出廻る數量も極く少いやうです、今が食べ頃、京畿、光州、木浦の産が特に美味、お値段は百匁三十錢から四十錢（京城三越一階果物部調べ）

半島名流婦人に聽く 三
"わが家の節約"
雇人に積立金
醫學博士金東益氏夫人 金仁洙さん談

女の仕事 といふものは別にこれと目立たぬながらほんとに骨の折れることが多うござゐます、一家の主婦たるものは常にどうすれば最少の費用で最合理的な生活が出來るかと頭を惱めるものですが、近頃は新税、廢物利用の聲が高くなつてゐるだけに一般の方々にも節約の觀念が根強くなつて參りました、それだけに私達の日常の家庭生活も何處と目立たずとも何か引き締められて來ました

てこれと 取り立てゝ申す程のこともございませんが、私のところは多數の人をつかつてゐる關係上、運轉手、看護婦、女中、掃除夫に至るまで事變以來それ以前のこととは別に積立金をやらせてゐます、貯金奬勵とも申しませうか、使用人達の多くは田舍から出てゐますので、二年、三年後田舍へ歸る時にはまとまつたお金を持たせてやり度い氣持からでもあります。そこで月末の月給日には必ず手當の一割を差引いて私が責任をもつて貯金させてゐます

たとへば 三百圓を二年間貯めてやらせるとしませう、さうすると、女中で食料が單獨で一月の手當中から一割を貯んだのでは到底三年で三百圓の貯金はできません、そこで二人か三人かをまとめて一口にしてやります、それでも足りない場合は私が一緒に入ることにしてゐます、主人の仕事が忙しい關係上、家事經濟のことは一切かへりみず私一人でやつてゐますが貯金させることは將來の生活安定の爲め、また銃後報國にもなるだらうと思つて實行してゐます、直接的に目立つた影響はなくても間接的に效果があると自分では思つてゐます

なんだか 無理に貯金させる様ですが、それだけ節約をするやうにし向けてゐるのです。今までは月給をもらへば着物を買つたり、香水、化粧品を買つたりして手の中にある金を何や彼やに使ひ果してしまつたものですが、この頃は餘り無駄な買物をしなくなりました。今まであり來たりの生活を急に何とかすることはむづかしいでせうが、經濟に引きしまるだけ引きしめて行くつもりで實行してゐます

（豆）（知）（識）

☆ヘル・ヒトラーの親衛隊たちは此頃多忙を極めてゐます、毎日彼らはドイツから金を持出さうとする犯罪人を四、五十人も逮捕してゐます

×

☆今日ドイツには九百五十萬のラヂオ聽取者を有する點でヨーロッパ一であります、全ドイツの家庭の約五四、六パーセントがラヂオを持つてゐます

富代一流 争覇戰譜
【第二局】
平手　先 ▲四段 永澤勝雄　△四段 荒卷三之（同は▲三四歩迄）

▲七六歩 11　△三四歩 35　▲六六歩 24　△四四歩 3　▲五五歩　△同　歩　▲五八飛 1　△三二銀 8　▲五五銀

持時間各々七時間　消費時間 ▲永澤氏 一時間十分 △荒卷氏 [illegible]

觀戰記　六段 飯塚勘一郎
後手策戰負け
五二金は覇氣に乏し

力戰模樣の趣向を採つた永澤氏は、引き續き中央を目指して五七銀と上ると、是まで比較的樂な氣持ちで指してゐた荒卷氏は、俄然苦吟に入つて愼重に對策を練り出した。當然である、何故なら、永澤氏の五七銀には六六銀以下、五五歩、同歩、五五歩の急激の襲と、もう一つは二六歩の經營策が含まれてゐたつたある、因つて荒卷氏としては、緩急何れにも適應する有效な手段を選ばなくてはならない

熟考三十五分、荒卷氏は確信を得たか、五二金と上つた、併し此の手は得か過ぎはしないであらうか、此處では寧ろ五三銀と對抗し敵が六六銀なら、六四銀と攻防を施す方が良いと思ふ、亦一策に五二金の處は、七七角成、同銀、二二銀と、手堅く指す手段もあつたと思ふ

果して永澤氏は六六銀と上つて來た、廿八分の熟考で、二六歩との比較檢討は終つたらしい、何且つ、六六銀以下、大體の變化は見透したのであらう、自分も此の六六銀には贊成する

荒卷氏の四四歩は豫定と思ふ、此の手は四三金、五三銀を前提としてゐるが、其れは先手の時の場合であつて、本局では荒卷氏が後手であるから、當然先後の違ひが一手あり、四三金、五三銀は間に合はない、即ち永澤氏に五五歩以下五八飛と廻られた局面では、四三金なら、五五銀で、全面的に壓迫される、して見ると、前の五二金は矢張り五三銀が正着である

事此處に至つては、荒卷氏の三二銀も已むを得ない

永澤氏は得たりと、五五銀と進出し、易々と中央の要所を占めて了つた、此の形勢では後手明らかに策戰負けである、荒卷氏の今後の方針は、只管自陣の防備を嚴重にして、逆襲の好機到來を待つより仕方がなからう、此の處、當の荒卷氏に似合はしからぬ不覺であつた

ビオスメール

重湯の榮養

赤ちゃんが生後一ヶ月頃になつたら牛乳や粉乳にビオスメールを加へて與へると榮養價を昂め胃腸の具合を整へ、大變よく發育致します。ビオスメールは科學的に作られた粉末重湯でヴイタミンを多量に含み、榮養價が高く溶せば何時でも濃淡自由の重湯が簡單に得られます。

價　1/3瓩 一圓二〇　一〇〇瓦 五〇

見本說明書進呈

發賣元 和光堂

大阪商船出帆

◎內鮮滿連絡船　北鮮門司阪神行　大同丸 十月廿一日　大阿丸 十月十日　北鮮直行　河南丸 十一月二日

大連、內地直行 門司、神戸　吉林丸 扶桑丸 熱河丸 鴨綠丸 黑龍丸

大阪商船株式會社 京城支店　電話本局(2)一〇三〇

國際運輸會社　北鮮商船組　慶田船　釜山商船組

ジヤパンツーリストビユーロー案內所

最新流行高級 背廣三ッ揃服大安賣

◎大衆向流行型 黒紺厚サージ背廣三ッ揃 裏付 寸法 大、中、小裏絹黒綾 A品 十七圓五十錢 B品 十二圓八十錢

◎大衆向流行型 黒紺セール背廣三ッ揃 裏付 A品 十七圓四十錢 B品 十二圓八十錢

◎實用向流行品 冬向背廣三ッ揃服（スコッチラシャ地）寸法 大、中裏付 A品 十五圓五十錢 B品 十二圓八十錢

◎高級紳士向 冬向背廣三ッ揃服 ウーステツト地絹裏付 A品 十九圓五十錢 B品 十四圓五十錢

◎大衆向流行型 詰エリ服上下黒紺セル地（絹綾裏付）寸法 大、中裏付 A品 十五圓八十錢 B品 十圓五十錢

◎大衆向流行型 詰エリ服上下黒紺厚サージ（絹綾裏付）A品 十六圓五十錢 B品 十圓六十錢

◎米國製直輸入品!! 中古米國製中折帽子

舶來綿毛品 ベロアー帽子（四圓九十錢）色…黒、茶、鼠

本品ハ米國ヨリ輸入シタル中古舶來帽子ヲクリーニング加工シ最新流行型ニ調製シ大衆向高級品新品ナレバ二三十圓ノ中古品

ソフトフアー帽子（四圓五十錢）色…黒、茶、鼠

○ハガキにて御注文次第直ちに代金引替小包で送ります

名古屋市東區清水町局前 卸問屋 松山合名會社　電話東六二二一　振替名古屋一一五一二番 ④

非常時はかくあるべし
民衆の範たれ官公吏
花街の出入嚴禁
前代未聞、忠北きつい お達し

【清州】忠北道當局では平素官公吏の綱紀肅正を強調し常に官公吏の言動は民衆の範たるべきことを戒めてゐるが、最近一道職員が槐山郡下に出張の際、料理屋に於ける歡迎宴席で妓生等を侍らしたのをきつかけに官公吏の料理代を内々調査の上、自今官公吏にして料理屋に出入する如き時局を辨へぬ者は斷乎處分するといふお布令を出し正に官公吏の一大肅正が行はれんとしてゐる、これは前代未聞のお布令であるが一部官公吏にして料理屋に頻繁に出入し兎や角、噂の多い今日、これ等官公吏に對する一大痛棒を下したことは綱紀肅正の見地からも實に刮目に値するお布令であると歡迎されてゐるが、この反面、時局關係でなくとも不景氣をかこつてゐる料理屋に取つては、お得意先の大半が官公吏だけに時局柄とはいへいよ〳〵泣面に蜂の悲鳴を上げるに至つた

結婚に許可證
滿洲國で法律を公布
早婚の害を取締りめたる　男は廿歳女は十八歳以上

【新京】結婚を營むのに許可證がなければいけないといふ時代も近い、とした實に複雜な法律が生れようとしてゐる、しかも朝鮮とは地續きの滿洲で近く實施されようといふのだから面白い——漢人間では古來から早婚の惡習慣があり、特に農村ではこの傾向が甚だしく依然改められるところがないので、このまゝ放置しては國民體位の上からいつても遂いては滿洲國の發展にとつても一大障碍となるので協和會ではこれが大々的廢止運動に乘り出したが、治安部では將來は法規で取締ることになるべく行く〳〵は、男は二十歳、女は十八歳未滿の者は婚姻を許さず、これを犯したものは科料、罰金を取り立て、結婚をする場合には各市縣村公署から許可證を出させて、婚姻の嚴正を期させようといふのである

出穀期控へて 海運の惱み
商船組對策を練る

【馬山】事變を契機として海運界は著しい活況を呈し、海運業者は愈々小型船又は帆船の配給に全國し採算を度外視して商船組に犧牲を持つてゐるが馬山海運界の覇權を握る大阪商船代理店商船組の如きは昨年六月若狹丸（八〇〇噸級）一隻が僅に月四回定期就航するに過ぎず貨物の最盛期を迎へ頭を痛めてゐるが前年七、八、九、三ヶ月間に於ける入出船數は本年同期に比し頭數に於て約一割五分減を示してゐる

水原郡廳落成式

【水原】延期されてゐた水原郡廳の落成式並に開廳式は九日午前十一時から擧行、甘蔗知事、的野會計課長、西島技師、宋間城郡守その他來賓數十名、宮崎郡守の修祓祝詞奉上、東方遙拜、皇國臣民の誓詞齊唱の後、西島技師の工事報告、郡守の式辭、知事の告辭、來賓湯川道議（代讀）黑沼郡長、張富川郡守、宋間城郡守、梅原邑長らの祝辭、各祝電の披露があり萬歲を三唱式を終り盛大な祝宴を開き午後一時半散會した

面長學校長會議

【沃川】郡では來る十四日郡會議室で面長、學校長會議を開催、當日は金融組合理事にも參加せしめ郡守統裁の下に邑村第一線に於ける第一人者揃ふ事及び金融

〝鮮米の氣焰〟
菱本理事談

【平壤】夢來鮮米協會菱本理事は九日黄海道から來壤、十日平南道農務課を訪問して諸般事項の打合せの上同日午後一時半發列車で京城に向つたが同理事は語る——十日附で次の如く語つた
從來鮮米取引が行はれてゐる大阪に支部がなかつたため從來とかく大阪市場における鮮米の取引に圓滑を缺いて來ましたが今度いよ〳〵大阪支部を設けることになり、事務は今秋の新米から取扱ふことになつたので大阪市場における鮮米の取引は圓滑さを期待することが出來ます、從つて朝鮮側の產米改良の前進とタイアップして現在非常な苦境にある鮮米の市場更生へ全力を擧げて努力する考へであります。が同時に朝鮮側でも考へることが澤山あります、この點については平南道當局と充分打合せを遂げるつもりです

通俗 北鮮四港論 ⑧
咸北支局 濱田生

最後の鍵は經濟力
ひとり〝俺が春〟を謳へる清津

同樣の規則は將來きつと、南部港の城津、端川（？）興南、元山の各港間にも起つて來るものと見てよい、それは中滿洲の豐富な經濟圏をヒンタランドとして狙ふ各港にとつて宿命的な一つの鍵語であつて既にその機能は甚く身をひるの域を脫して來て

先づ城津が羅南線と吉惠線鐵道（豫定線）を擁いで中滿交通ブロックを形成すれば、或は近き將來に興南を門戸とする問題の咸中鐵道も實現しようし、中江鎭が滿浦線を繋ぐ線、又は中江鎭から直接中滿に拔ける線も登場しよう、又は遠き將來一ローカル線に過ぎない惠山鐵道も中江鎭に結ばれようとし、元山を門戸とする平元線（滿浦線を介して）の展望も期近に迫つてゐる結果してさう云ふことになつたらこの四者は各々その條件の優劣は別として、自然ある程度の勢力を生じその尖端は中滿奧地で互に火花を散らすであらうことは相當に

く難ない、しかしさしづめそんな問題はどうでもよい、今まさに當面してゐる手近な北鮮四港の諸問題について少しく思索を練つて見よう

◇…◇

羅津が若々の荒野原から吉會線（京圖線の前身）の終端港として劃議の決定を見たのはたしか昭和七年だつた、當時…清吉會線問題その先達としてこれが促進に邁進する雄基の先覺者として熱意を以て死力を盡して來た清津が全く喪失の誰にも主張をさらはれたやうに全く當に油揚をさらはれたやうに茫然自失したのも無理からぬことである、清津か、羅津か、雄基か、雄基か…終端港問題は荏苒相當に日を要したものであるが、「國家百年の大計」の名の下に遂に

ご羅津に軍配が擧つたのだが當時の消息によれば羅津が持つ天然の良港が大いに物を言つたことは勿論だが、主として軍部と滿鐵の絶對支持によつて決定されたといふことであつた

◇…◇

筆者は當時の拓務次官で終端港問題の裁決に參劃した加藤陸軍次官からこの間の消息を聞いて今更に感慨無量なるものがあつた、羅津決定までの經緯には相當の曲折があつたやうだ

即ち先づ有力な羅津説が例によつて提されたかといふとやつぱり港灣その物の天然地形に惠まれたのと、水深が少し淺過ぎた…といふことに落ち付いたのである、ついで一時雄基が有力と見られてゐた天然の港灣は良いが水深が少し淺過ぎた

過ぎた關係からしい、日滿ルート晴れの表玄關に失格した清津、雄基と天晴れ三國一の花聟に選ばれた羅津の今日の情勢を見て轉た今昔の感に打たれるのは、羅津の遲々たる現狀と清津の異數な躍進とである

雄基に至つては意外だが最近これも咸北地方漁業の好轉を背負つて立つ大漁港として浮び上らうとしてゐる、以て瞑すべきだ、雄基も赤終端補助港として一つの大きな光明に惠まれてゐるもの〻羅津の現狀では稍々大した御利益もなささうだ

僅かに漁業統制で漁業で突つ放された清津のみがおらが春を謳歌してゐるのはどういふ譯か…吾人は茲に如何なる人當をもつてしても政治をもつてしてもすべては經濟力が握

渡力であり、港灣發展の上に如何に產業と地方經濟勢力が偉大な役割を持つかといふことを清津の例に見ることが出來る

◇…◇

はじめ清津港の脫皮は羅津が建設工作を整へるまでの一時的な現象かの如く觀られてゐたがどうして却々さうではない、羅津が漸く築港を整へた今日と雖もどし〳〵滿洲特產物も流下すれば滿洲向け一般貨物も激增の一途を辿り、かてゝ加へて地場產業の活潑な躍動と各種工業の勃興で早くも港灣はオーバー以上に利用され、昨年の貨物は早くもその碇船貨物は實に數倍を破し貿易額は一億圓を突破すると云ふ盛況である（つゞく）

全半島の注目を浴びて…
忠北兒童學藝展示況盛會裡に幕

【清州】全鮮初等教育界の絶讚を浴びて開催された忠北道教育會主催第一回兒童學藝展示會並二日の十一日は午前九時から清州劇場で各郡各學年、一名宛選拔された兒童の朗讀、話方等國語發表が行はれたが、話方では第三學年は「私の學校」第五學年は「僕の感心した事」第六學年は「銃後の務」と題され各兒童が自らの頭でこしらへた事柄を理ひくに話し國語教育の結果を遺憾なく發揮、午後一時過ぎからは金知事、吉岡內務、平野學務兩部長官內判事、松本、安東兩道議外官民有力者並に應召軍人遺家族等を招待、槐山郡聾啞學校人會員總會に臨席の途次同日來清した鹽原本府學務局長夫人もしばし參觀したが場內立錐の餘地なき盛況裡に各郡選出學藝會を催し合間〳〵に國民歌、表演の兒童の出演もあつて各郡選出兒童の學藝劇は各郡で錬磨を積つて仕込んだものだけに各兒童共に非常な熱演振りで觀衆の拍手喝采を浴び純真な兒童の情感が織りこんだ劇には觀衆に感激の涙を催させたが、就中、鐵川郡の音樂劇「或る夜」永同郡のダンス「豚と熊」清州郡の內鮮一體化と銃後國民の心構へを表徵した寶劇「坊や」は觀衆の眼を引いた、やはり兒童劇「ペンギン鳥の赤ちやん」

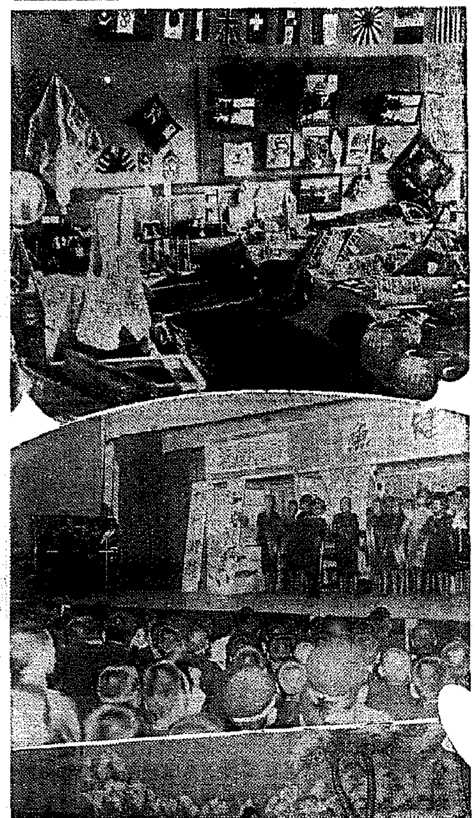

寫眞【上】手工科及び職業科製作品の一部【中】清州郡の兒童遊戲「坊や」と「壺」を元氣で【下】永同郡の舞踊「道しるべ」の一場面

積り積つて三千圓
平壤愛國館の設備費獻納に
十一萬學童の赤誠

【平壤】白衣の勇士に贈る平壤愛國館は愛國青年府內有志の協力で間も近く竣工を見ることになつてゐるが、これが設備費は道內の生徒兒童等が獻金することになり、これら生徒兒童等が白衣の勇士にささげる赤誠は實に涙ぐましい程醵出を極め四日十錢、十一萬二千餘名に動員、或は勤勞奉仕によつて得た尊い浄財を、又は、學用品の節約した金をそれ〴〵獻こめて學校當局に寄託してゐたところこの程一錢、二錢といふ零細な金も二千九百圓の巨額に達したので道學務課の手を通じ軍部に獻納することになつた、如何に平南道內の生徒兒童等が…

九月の平壤貿易

【平壤】府內の貿易は躍進平壤の名にそむかず依然と躍進の一途にあり九月末現在の貿易累計は一千七百九十二萬圓に上り、前年同期に比し四百二十二萬圓の增加を示してゐる、しかして對外貿易は九月中四十七萬圓、累計四百九十四萬…移出累計三、六九二、一八七圓、九月三三七、一八五圓、輸入累計一二五四、〇三八圓、九月四二、一二五圓、合計累計四、九四六、二三三圓、九月四七九、三一七圓、移出、累計一六九、八五五圓、九月一八、八〇八圓、移入累計一三八、一一一、七二八圓、九月一、七三三、〇九七圓合計累計一三、九八一、五八三圓となつてゐる

牛泥捕まる

【陰城】黄海道新溪郡美水面芝花舞職洙相基（三一）は九日夜八時ごろ堤川郡竹…に繫留してあつた同面李所有牛一頭（時價一百五十圓）を窃取し十日午後五時ごろ府內錦町船川橋牛市場で二百三十圓に賣却しようとしてゐるところを捕縛された

陰城神祠例祭

【陰城】陰城神祠秋季祭典は十日午前十一時から嚴かに行はれたが前夜來の雨にも拘はらず多數の參拜者で賑ひ、式後公會堂で直會を催した

清州文廟竣工
十六日落成式

【清州】本年春、二萬餘圓を投じて修築工事中の清州文廟は、この程竣工したので來る十六日午前十時から明倫堂で落成式並に釋奠祭を擧行することになつた

三陟の邑制實施祝賀會

【三陟】邑內有志は去る七日午後一時から邑會議室に會合して、邑制實施祝賀會開催の件につき種々打合せを行つたが、特別の事情なき限り來る十七日に開催することに決定、同時に祝賀會委員長外十人名の役員を選任した

清州の消防演習

【清州】消防組秋季演習は十四日午前九時から無心川畔で擧行され觀覽が開かれて、舊式並奉納試合るが消防後援會では同演習終了後午後二時から組員の慰勞會を開くはず

再びぽんと二萬圓
亡夫の遺志を繼いで小學校へ
金善斗さんの重なる美擧

【平壤】府內船橋里金善斗女史は先般竣工した平壤船橋里公立小學校の建築費の一部にもと二萬圓をポンと投げ出し各方面を感激させてゐる、同女史は一昨秋夫君の故金健氏逝去の際遺志を繼ぎ私立學校を擁して教育及び社會事業に一萬圓を寄附したもので、從來私立學校及び私設社會事業に金品を寄附したことも數回あるが今回の如く公設の教育事業に巨額の金を寄附した例は極めて少く同女史の篤行に矢野府尹をはじめ一般は感激してゐる【寫眞は金女史】

普文にパス

【永同】郡農村振興係員孫光三氏は先般普文にパスして間もなく道學務課に勤務することになり七日出發した

藥草講習會
六道の關係者を招致して
藥都開城で開く

【開城】最近漢藥の研究應用が盛んに興つて來たので京畿道衛生課ではきたる六日府外仁松面所在京城帝國大學藥草園でこの落成式の終了後同研究所で七日から四日間に亘り擴大の利原、加藤多博士、石戶谷技師、本府の川口技師及び戶次藥劑研究所主任等の講師を招き京畿、黃海、平南、平北、江原、忠南、忠北、慶北の各道內に於ける藥草栽培家ほか醫生、藥種商六十餘名を招致して藥學に關する講習會を開催、更に附近山野に於ける野生藥草の實地採取の指導を行つたが講習員はいづれも時勢に相應しい有益な催しとして今後も引續き開催を希望する向が多かつた

忠州愛婦總會

【忠州】愛國婦人會忠州分會では十三日午後一時から忠州小學校講堂で大野支部長臨席の下に開催

平南のトラツク合同

【平壤】自動車の統制により平南トラツク業者を打つて一丸として新生する資本金八十五萬圓の平南陸運株式會社は資金調整法に引つかゝり遲延してゐたが數日前松井廊主孫員長が上城、本府と折衝の結果漸く七日附で認可となつたので十日までに資金の拂込みを完了し十二日府內大和町通り元朝鮮銀行內で創立總會を開催した

馘首されて怨みの窃盜

【鎭南浦】府內碑石里漢原瑞一（二…）は數ヶ月前から府內漢藥病院の給仕に雇はれてゐたが性惡身持ち惡い所から二、三日前クビになつたのを遺恨に思ひ去る七日午前一時頃同院に忍び入り現金二百八十圓を窃取逃走したことが判明、鎭南浦署の努力により二日後の九日碑石里の密屋に潛伏中逮捕された

井上氏の美擧

【鎭南浦】商工學校教諭井上兵一氏は其時局の日給の八日二十圓を憲兵分隊所へ持參、國防獻金に差出した

書記打合會

【清州】郡では來る十九日午前九時から郡廳會議室で管內邑面長書記會議兼打合會を開催する

人の動き

◇金須龍氏（京畿道會議員）視察旅行のため十日本社來訪

長湍の體育大會

【長湍】郡體育大會は九日午前九時から長湍郡明倫場で開催、國歌合唱、宮城遙拜、皇軍の武運長久を祈願して皇國臣民の誓詞齊唱、海行かば合唱に次いで競技に入つたが、競技は陸上競技、蹴球、排球、籠球、弓術、角力、網引、自轉車競走等多彩に亘り午後六時盛況裡に終了したが主なる成績は左の通り
▲マラソン＝1黄泰鎬2金七泰3林鐘珠4鄭開洪5朴福淳 ▲部落繼走＝1東里2興山里3井洞里 ▲官公署繼走＝1長湍郡2長湍警察署3東小學校（寫眞はマラソンに優勝の黄泰鎬君）

運動會

◇江陵內…【江陵】…秋季大運動會は九日午前九時から開催、六十餘種目に亘る各競技共に非常時氣分が横溢し盛況裡に午後五時閉會した【寫眞は同運動會に於ける建國體操】
◇永同第一小學校【永同】第一小學校では十八日午前九時から同校校庭で秋季大運動會を開催

シネマと演劇

愛館【仁川】十一日から四日間（晝夜二回）▲メトロ映畫「南海征服」クラーク・ゲーブル、フランチョット・トーン主演▲日活多摩川映畫宮岡捷監督「發端の御注文」伊藤一郎、美川かつみ主演▲メトロ映畫「花嫁は紅衣裳」ロバート・ヤング、ジョン・クロフォード主演▲パテー、大朝ベ社ニュース

瓢館【仁川】十三日から三日間（晝夜二回）▲松竹大船映畫「伏見春色」野村浩將監督「彼女を憎まれ」佐野周二、高杉早苗主演▲松竹下加茂映畫、冬島泰三脚色、監督「盤嶽新聞舍」坂本好太郎二役主演、伏見信子助演▲コロムビア映畫「鋪道の街道」チエスター・モリス、フォイ、レイ主演▲京日、大每世界ニュース

國家の非常時下に際して何と大切なものはなく、から優良な健康が何よりの要求であると思ひます。梅毒の危險は、今更らいふ迄もありませんが、夫婦間に此の病菌が、少しでも潜伏してゐたら、夫婦の苦痛は勿論、その間に生れ出づる子供は、當然遺傳梅毒に惱まねばなりません。それ許りか、最近、婦人の不姙症や早流產の悲しみを見るのも

梅毒感染の結果

と云はれてゐます。わが盟友國獨逸を初め、心ある國々では、既に病毒患者の豫防手當を取締る法律さへ出來、わが國でも近く之れが取締規則を發布されるとの事ですが、かくも病毒の恐怖は、單に一身一家にとゞまらず、一國に及ぼす恐ろしい病なのですから、お互ひがその豫防治療を徹底させなければなりません。不幸にして罹病の場合は、最善の治療を斷行しなければなりません。梅毒に感染しても、罹患者や罹病人は、その病狀に氣付かずにゐるが、やがて淋巴腺も冒され風邪氣味の微熱や不快感を覺え、痛みもそれと氣付く樣なものですが病狀も第二期梅毒に入ると、全身皮膚に醜い吹出物が出沒し

頭髮が脫けたり

腰痛、頭痛、不眠等の症狀が續き、更に第三期梅毒に惡化し、最も恐るべきは、病毒が腦脊髓を冒し、麻痺狂や脊髓癆を起す事で、何れにしても全く廢人不具をまぬかれず、悲慘の極遂に死の運命を辿るのであります。殊に近來この種の梅毒患者の多くなつた事は、時世の複雜化にもよるが、同時に

治療の油斷が原因して居ます。斯やうに、悲慘なしかし希望なき病ではなく、熱心であれば完全に治す事が出來ます。それ故、先づ梅毒と知つたら、信用ある專門家の治療法を受けるなり

血液檢査を受け

るなりするか、或は定評ある梅毒專門藥として知られるベルツ丸の服用を實行するか、最も治療上緊要

此の樣な人は

▼吹出物や腫物ある人
▼頭痛や眩暈に惱む人
▼髮が脫けや脫毛多き人
▼不安で夜眠れぬ人
▼耳鳴りや肩凝りある人
▼全身の骨節痛む人
▼血壓高く心配な人
▼動脈に硬化ある人
▼疲勞して仕事出來ぬ人
▼全身のだるく便秘がちの人

に惱む人は、先づベルツ丸の服用を續けられよ。奇效顯著な說明の如く正しき效果を擧ぐる事が出來ます

一般の梅毒や胎毒

を初め、皮膚病、吹出物ニキビ、しつ疹、ひえ症、遺傳梅毒、腦梅毒、脊髓癆、神經痛、動脈硬化、便秘等總て梅毒性疾患に

を得た療法であります。ベルツ丸は服用も樂であり、副作用もなく而もそれで、效果力強く、逞しい血液を淨化し、血液循環と共に、代謝機能を正し、胃腸の活動を盛にします。從つて食慾を進め體重を增し、頭腦明快と共に疲勞を去り、活動力を增進するなど病毒排泄と共に、全身恢復を見る事が出來るのであります

腦と脊髓を示す

健康こそ時局下の急務
梅毒の治療を放任せば
痲痺狂や脊髓癆を起す
常に正しき良劑を用ひ
全身の毒素を排泄せよ

梅毒と體毒
便秘と皮膚病に
ベルツ丸

（主效）梅毒、胎毒、淋毒、頭痛、しつ疹、ひえ症、せきずみ痔、腦梅毒、遺傳梅毒、リウマチス、瘰疾の皮膚病、ニキビ、腦脊髓硬化症、便秘症

（價）二十日分三圓　三十五日分五圓　七十五日分十圓　百六十日分（實用）二十圓　二百六十日分（家庭用）三十圓　送料內地各十五錢

本舖　東京市日本橋區濱町三丁目　鈴木日本製藥社　社主 鈴木濱二　振替東京百五番・電話浪花八十番・九十番

代理店　京城府―本村藥房・新井藥房　釜山府―大黒田藥房・福田藥房

特別案內

店員採用　女店員 高女卒業程度 數名　男子セールスマン 事務用器械販賣 中商業學校卒業程度 數名　希望者は履歷書持參職業紹介所へ御申下さい（日本就職中なら內地に有する方）　丸善京城支店

女子事務員採用　記帳係として經驗ある方希望者は履歷書持參あれ　京城府南大門通二丁目一番地 日本生命ビル　日本綿花株式會社　京城出張所

女子店員急募　高等女學校卒業の女子 年齡二十歲迄の女子 希望の方は履歷書持參午前十時迄本人御來談の事　丁子屋　電話代表(2)三一三一

事務員募集　商才ある男子年齡廿歲より廿五歲位迄の方電話係員として採用す　御希望の方は履歷書持參本人來談のこと　京城府旭町二丁目　株式會社 本券番

高級　貸家から家具付　京城府…　大和町…

タイ　ピスト（和文養成）高女卒程度 四ケ月　日本タイプライター　タイピスト養成所

書記　採用す 一名、有給　京城府大和町…　生命保險會社京城支部

タイ　プライター　黃金町二丁目　コガネ社　電話本局三〇一三

カメ　ラレンズ、双眼鏡 交換と買入　本町五丁目　電話本局七一四番　水野

タイ　プ和英文印刷…　京城府南大門通…　電話本局四〇一番

下宿　閑靜にして眺望よき空間あります　京城府…町二丁目（花月別莊の下）　洛陽莊

小使　採用 二十歲より四十歲前後までの者一名　…面談　株式會社　電話光化門…

看護　婦及家政婦…　京城府…　恒松　電話光化門四〇〇二番

京日案內

料金表（料金は總て前金）

種別	一件一回	一回以上一回
五行	一圓五十錢	一圓廿五錢
七行特別	三圓	二圓七十錢
次職五行	一圓	

姓名年齡番地在住…

土地賣却　京元線議政府驛附近約八千坪賣却す　住宅又は工場に適す御希望の方は仲介者を經ず直接交渉下さい　電話本局三一三一番　構內七四番

賣地　場所京城府…　坪數約九十坪　木造二階建　…

本日開業　會席、壽し、折詰　支那料理仕出し　京城府櫻井町一丁目　柳井食堂　電話本局〇七七二番

皮膚性病科 泌尿　醫學博士 渡邊晋　電本894

產婦人科　醫學博士 衣笠捷　電本5912

中毒性腸カタルに
三共 SANKYO
ゼ－スタ－ラクト
乳酸菌製劑
適應症　急性慢性腸カタル、異常醱酵性下痢、人工榮養兒の消化不良、腸性皮膚病（蕁麻疹、慢性胃炎、其他）等
50錠入 ¥.50　30瓦入 ¥.80　他に大量入あり　（說明書進呈）
東京 三共株式會社 室町

朝鮮郵船出帆

△印ハ船客御斷り

◎西鮮航路

○濟島直航 月三回
釜山丸

仁川發毎月五日、十五日、廿五日
濟島發毎月九日、十九日、廿九日

○大連行
櫻島丸
仁川六日 鎭南浦九日 大連十一日

○上海行
平安丸
仁川 日 鎭南浦 日 釜山 日

○大連青島行
旅客北鮮西海岸(食事付)仁川―大連間七圓、仁川―青島間拾貳圓、仁川―上海間拾八圓、北鮮各港へ往復ノ倍額、新鮮案内呈進

○東京行
興東丸
[illegible]

新義州七日 鎭南浦 日 仁川一日
咸鏡丸 新義州十二月六日 南浦十日 仁川十三日

○大阪行
○北部線
定州丸 仁川ヨリ阪神直航

新義州 日 鎭南浦 日 仁川 日
○南部線 博多―神戸寄港
寧川丸
仁川 日 群山 日 木浦 日
○鹿兒島行
釜山―博多―長崎―三角寄港
○博多直航船 長崎―三角寄港
櫻島丸

◎北鮮航路

大連十月一日 仁川四日
○東京行 釜山―門司―名古屋―清水―横濱寄港
○急行船(元山ヨリ名古屋直航)清水―横濱寄港
金泉丸
雄基九日 淸津十一日 元山十三日
○大阪行 釜山―(博多)―門司―神戸寄港
榮江丸
城津十日 [illegible] 日 淸津 日
新京丸
雄基 日 淸津 日 元山 日
盛京丸
雄基十日 淸津十日 元山 日
○新潟行
金剛山丸 淸津 日 雄基 日
○敦賀行

慶安丸 淸津十九日 雄基二日 元山 日
○浦鹽行
盛京丸
元山 日 淸津十日 雄基十七日
日本郵船定期航路
○歐洲行
敦賀丸 [illegible]
寄港地 大連、セブ、マカッサル、高雄、ジヤカルタ、[illegible]、ロッテルダム、漢堡
歐洲行 箱根丸 [illegible] 十月 日
桑港行 秩父丸 横濱 十月 日
沙市行 氷川丸 神戸 十月 日
豪洲行 賀茂丸 門司 十月 日

日本郵船乘船御申込は弊社に御願致します

京城府南大門通り五ノ一
朝鮮郵船株式會社
代表電話本局(2)四一九五番
釜山支店 大橋通

元山支店 [illegible] 通
代表電話(長)四〇二六番
仁川出張所 港町
代表電話(長)一三四番
北鮮出張員 淸津北星町
電話(長)三五一番
京城代理店 朝鮮運送支店
電話本局(2)一八七七番
鎭南浦代理店 朝鮮商工會社
仁川代理店 朝鮮運送支店
群山代理店 群山海運會社
木浦代理店 朝鮮運送支店
釜山代理店 大連汽船店
元山代理店 朝鮮運送支店
城津代理店 朝鮮運送支店
淸津代理店
雄基代理店 國際運輸支店

阪神行
喜春丸 十月十五日 十六日
辰馬汽船株式會社仁川代理店
仁川府本町四丁目二番地
株式會社朝日組 仁川出帆廣告
株式會社朝日組海運部
電話六八二番九六四番五二九番

理窟より實際！ 頭痛に ノーシン

専賣特許

藥用 ゼオラ 齒磨

從來品とは原料から全然別なゼオライトで効果も本質的に異る齒磨です！

使つた感じ

ゼオラ使用後は何ともいへぬ爽かさ．これはゼオライトの吸着作用で、口中が完全に清掃された證據

病氣の豫防

その吸着作用は細菌や食物殘渣を徹底的に吸着淨化して虫齒を豫防し口臭をとります．また置換作用に依り口腔内の石灰分を除去するから齒石の沈着を防ぎ、齒槽膿漏の不安をも一掃する事が出來ます

齒の美容

置換作用で齒石が豫防され除去されると齒の表面が滑らかになり、齒垢や口紅やタバコの脂なども付かず、驚くほど齒が美化されます

定價 二十五錢

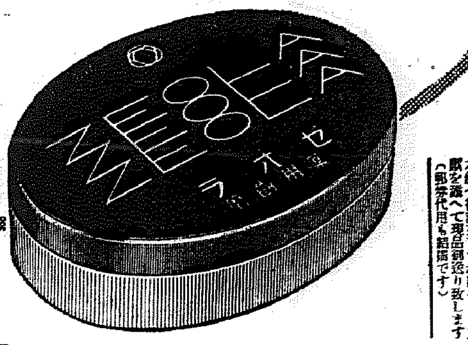

有名藥店・化粧品店にあります 品切の節は二十五錢切手入、直接本舗へ御註文下さればゼオラ文獻を添へて現品御送り致します (郵券代用も結構です)

發賣元 東京日本橋兩國 ○ ミツワ石鹸本舗藥品部

B.33

脚氣の豫防と治療に

オリザニン

(登録商標)

ビタミンB劑の選擇は愼重を要す

ビタミン劑の效力はその原料及製法に依り常に一定を期する事は極めて困難とされ、又保存により效力の減退を來し易いと云はれて居ります

オリザニンは發賣當初より毎製品に嚴密なる生物學的試驗を行ひ常に效力の一定を期し、更に特殊方法に依り效力の減退防止を圖つてゐます

脚氣の原因が………ビタミンBの缺乏に基因する事は近代醫學の明なる所であります 從つてビタミンBの適切なる補給は脚氣を豫防し又治療を期待し得るのであります

オリザニンは……ビタミンBの世界的始祖として最も信頼を享け且つ又學界の標準品として認められてゐます

―散末、錠劑、液、エキス、注射液各種―

説明書送呈

東京・室町 三共株式會社

三 SANKYO 共

B―10―2

療養患者に

食慾と榮養と体力とを增進するアミノ酸製劑をお奬めします！

衰弱にアミノ酸の有要なわけ

人体の大部分は蛋白質で出來て居り、吾々はこの体蛋白を間斷なく消費して健康や生命を保持してゐるので、蛋白質の補充が十分でないと當然衰弱や種々の障害を起します。しかし蛋白質は胃腸で消化をうけてアミノ酸に變化してからでないと榮養になりませんから、胃腸の弱つた療養患者は、蛋白質よりもその消化体アミノ酸を攝取する方がより効果的です。

アミノ酸とビタミンBの補給

ポリタミンはこの見地から牛乳蛋白を消化したアミノ酸に、ビタミンBを加へたものですから、胃腸の弱つた人にも適するは勿論、更に積極的に食慾をすゝめ、食物の消化吸收をよくします。しかもアミノ酸は不可缺の榮養源ですから、のむだけ榮養をたかめ、一方また獨特の体細胞賦活作用によつて抵抗力を強くし、相俟つて療養患者の健康恢復を促します。

効能 榮養不良、虚弱、食慾不振、產前產後、精力減退、小兒發育不良等

發賣元 大阪市道修町 株式會社武田長兵衛商店
關東代理店 東京市本町 株式會社小西新兵衛商店
製造元 大阪市堀上通 大五製藥株式會社

療養の心得

身体の安靜
病氣のある部位は安靜にして置くとよく治る。但し安靜の程度は病氣に應じて加減すること。

精神の安靜
精神の安靜とは療養に於ける徹底した心がけで、あせらず失望せず悠々と養生を進めること。

醫師に從へ
信頼する醫師の指導のもとに療養方針を定むべきで、卑俗な誘惑等に耳を傾けてはならぬ。

食事の注意
なるべく氣分をひきたてゝ食慾をつけ、よく咀嚼し、食前食後の休息を心がけ、偏食せぬこと。

讀書と書物
よみものは信仰、修養、趣味に關する輕いものを選ばねばならぬ。しかし耽讀は絶對に禁物。

大氣の効果
庭上に臥椅子を置くとか病室の窓や戸を開け放してなるべく外氣の中に身を置くやうに。

日光の利用
外氣中に居れとは日光の照射を直接うける意味ではない。日光療法は醫師の指導に從ふこと。

適度の運動
運動を巧に活用すると療養上有効であるが、これも醫師に從ふことと熱のある時は嚴禁する。

談話の注意
談話は少い方がよく、低聲で徐々に話すこと。面會人に對しては笑つて聞き役となるがよい。

規則正しく
療養生活は時間割をさだめて、毎日規則正しく行ふこと。療養は一種の修養生活である。

補血強壯 ポリタミン

小瓶(一圓五五錢)
中瓶(二圓五〇錢)
大瓶(四圓五〇錢)
全國藥店にあり

38(1)483

彈丸雨飛の中を立往生 それッ汽車戰闘
同蒲鐵道輸送部隊の報告

北支戰線各地における軍用列車の運轉は今尚敵兵の輸送妨害に直面し將兵の勞苦は並ならぬものがある、殊に山西省同蒲鐵道の○○輸送は鐵道輸送といふより全く汽車戰闘だと現地將兵は口々に語つてゐる有樣である、十二日龍山師團報道部宛現地から寄せられた左記報告書はその血みどろな戰闘輸送を赤裸々に物語つてゐる

最近○○の輸送に際しては常に主力の輸送は見事職務をパスしたが、後續二列車は×月×日北戰線を通過して○○○

■驛の鐵橋に■ 差掛るや突如山上及び後方より敵の一齊射撃を受けた、既に前方列車は線路上の敵に妨げられて停車してゐるので全く前進の路を斷たれた形だ、しかも側方山上より猛烈な射撃を受けてゐる有樣で進退こゝに谷まつて

■列車內から■ 飛出し防戰これ努めたが、敵を恃める敵兵は小癪にも二十、三十米まで接近し機關銃の猛射や手榴彈を投擲し益々肉薄し來りし時天佑なるかな正に手榴彈を投げんとする敵兵に我一彈が命中しどつと倒れて手榴彈が自爆せるため附近の

■敵兵數名が■ 同時に斃れて敵線に動搖の色を生じたのでこの機を逸せず逆襲する敵行進兵を追ひ散らし先づ後方は片付きたるも側方の敵は尚猛烈に射撃する折柄、○○隊の戰闘班の發射により遂にこれを驅逐し莫大の損害に前進せるも貨の戰場に屈せずしてこの戰闘に忠勇なる

■勇士を失ひ■ 或は傷つけたことは誠に殘念だ、鳴呼惜みは北者の頬と共に殘るであらう、かくして列車は再び復仇の軋みを立てながら目的地へ向つた

傷病兵慰問を充分に果して
銃後後援週間終る

戰線の勇士、捧げよ感謝——半島の全野に勇ましい感謝絵卷を繰展げた銃後々援強化週間も、十一日幾多の麗はしい軍國の感激を包んで幕を閉ぢた、週間中龍山陸軍病院の白衣の戰傷病將兵に贈られた銃後の熱誠は、第一日の五日大邱の軍事後援聯盟が名物の蘋果千箱を搬へて慰問のトップを切り、同日はこれと大邱聯軍分會京城府女生徒代表の三組であつたのが、六日は新川中學校長から特製煙草二萬七千本百本の見舞を始め、西大門町二、三丁目愛婦分區の生花慰問、東萊元氏寄附蓄音機一臺の御菓子料、成歡館厚小學校兒童の圖畫、書方、作文の可憐な成績品慰問など十九組を數へ七日は京城西、教師代表明治町二ノ六六カリム・スレーマン氏の一行が異彩を放ち、八日には平北厚昌郡七坪小學校から一千通の慰問文が續々郵送されて病床の兵隊さんを喜ばせた

變つたところでは丁子屋社長小林源六氏から絹細綿布團廿枚が屆けられて冬に備へる暖かい心遣ひを見せ、向上女子實業の非藥二千、御元氣がつく樣にと開城の節婦組合や高陽郡在聯盟からは地卵の御見舞、若草町の西本願寺からは本願寺文庫一揃ひが贈られて色樣々な感謝の眞心が示されてゐる、天道教天主公教、基督教等各宗教團體代表も殘らず訪れて心からの感謝を捧げ、週間中百七組二千五百餘名の慰問者を迎へて庶務係の帳簿は一年分が七日で埋潰された

この外に六日には本券番の演藝慰問、八日は初音町の井上舞踊團を始め女子師範、第一高女、淑明高女、女子實業の運動會の招待、九日には京畿道軍事後援聯盟主催の慰安演藝が勇士の午日を賑はせ、十日には天野小奈良丸の浪花節、第二高女の音樂と舞踊の會と限りない感謝の催しが續けられて小春日の病院にあくまでも和やかな太陽が照らされた【寫眞は勇士達】

讀書する人は人相から違ふ 〜〜の讀書家 賀川豐彦氏は『讀書は人相をかへる』生活の糧に誰しも讀書をしたい』と讀書を勸む。樂しみながら修養になる大雜誌『キング』十一月號

思想戰とは……
十五日から三越で展覽會

半島防共陣營の强化擴大に努めてゐる本府警務局では既報の如く朝鮮防共協會、內閣情報部の後援を得て、來る十五日から廿四日まで十日間京城三越支店を會場に朝鮮では初めての思想戰展覽會を開催し戰時下に於ける銃後國民の心構へを强調することになつたが、會場には警務局並に內閣情報部で蒐集したコミンテルンの暗躍や國際防共陣營の內容をジオラマ式に展示し無料で公開する、展示內容は次の通り

擬たり日本精神▲日本精神の象徵▲思想戰とは何か▲世界大戰と思想戰▲防共協定より見たる世界思想の動向▲コミンテルンの魔手を發く▲支那の抗日運動▲スペイ戰に備へよ▲ソ聯の陰謀▲掠奪た彈壓の內情▲踊らされた民衆▲甦つた赤化村▲新しき希望に輝く轉向者▲見よ我等の國際的防共陣▲國民精神總動員

半島と親善の握手
けふペルー使節團入城

の目的ではなく來鮮したペルー經濟使節團一行は團長ノエンテ氏の病氣のため副團長ペリード外務次官夫妻に引率され十三日の「ひかり」で入城する

大野政務總監、松澤外務部長、賀田朝鮮商工會議所會頭その他官民代表の出迎へを受けた一行は朝鮮神宮に參拜、半島首都を展望、次いで本府を訪れ、南總督、大野政務總監に來鮮の挨拶を述べ總督とペリード氏の間に日秘親善の固き握手が交される、一行は朝鮮ホテルに一泊し、十四日午前中は商工獎勵館を訪れ、日秘貿易に半島が生んだ各種の物產を見學、終つて朝鮮ペルー貿易懇談會に臨み、正午政務總監の歡迎午餐會に出席する、午後は昌德宮秘苑、博物館、城大で速水總長、各教授を中心に文化懇談會を開催、次いで永登浦の鐘紡工場を見學の筈であるが半島に一泊した一行は十五日も本府外務部の案內で府內校洞小學校を參觀し、王子京城運動場に於ける半島のオリムピック朝鮮神宮競技入場式と使節團歡迎會に臨むが、本府學務局では一行のため特に日本精神の一つを國民體操を行ひ、認識を深めて貰ふことになつた、一行は三日間に亘つて各方面の心からなる歡迎を受けて十五日午後四時十五分京城發列車で北行する

千餘人のお聟探し
黑字景氣の鐵道局

鐵道局明年度新規採用職員は技術員以上約三百名、中等學校卒業程度一千名合計一千三百名を豫定してゐるが、鮮內各學校卒業生の採用見込數は大體三分の一位で今後豫想される殘る三分の二は各學校內地で補充することになるのでこれが全鮮並に內地關係學校當局と折衝のため來原總務課長は十二日午後四時十五分「あかつき」で東上する並に東京方面にかけ專門學校卒業生を物色する

江上夜泊
秋風や長江に張らん筆の陣
漢口ペン部隊から　尾崎士郎
（前線軍報道部檢閱濟）

私は揚子江へ來てはじめて双眼鏡の有難さを知つた。肉眼に映る長江の風景はレンズを透して見るとき、はじめて豐かな色彩を點じてくるのである。濃淡とりどりに黃褐の洲のあひだから小さい民家があらはれ、おや、家があるな、と思ふと、山の襞に聚いてゐた黑い靄がたちまち田を耕してゐる農夫の姿になる。石がならんでゐる、と思つたのが石ではなく水牛であつた。その水牛の背に支那の童子が坐つて草笛を吹いてゐる。ゆつたりと落ちついた表情の線までが手にとるやうに見えるのである。長江の風景は單調でもなければ油繪でもない、墨繪にしては色彩の明暗がハツキリしすぎてゐるし、むしろ繧繝を點じた錦繪といふべきであらう。それが、レンズをはづすとたちまち水と空になつてしまふ。夕方、船が蕪湖に近づいて一行の人たちがランチで蕪湖見物におりていつたあと私は一人甲板の上をさまよひながら、この古めかしい町の風景を仔細に觀察した。川をへだてゝ見ると蕪湖は無限の空想を湛へてしづまりかへつてゐる。私はこのやうに運命に安んじた町を見たことがない。

……☆……

秋の陽ざしが水の上におとろへてくるにつれて古典的な町の輪廓は次第にあざやかなかたちをとつてあらはれてくるのだ。夕食のあとで、みんな食堂にあつまつてゐると、誰かゞ「月が見えるよ」と窓のそとから呼びかけた。甲板へ出ると右手の空にあるかなきかの三日月が閃くやうにうかんでゐる、その上にある太白星が、月よりも大きく見えた。虛無的なかんじが蕪湖の町の中にゐるがためであらう。左に曇ると蕪湖の町は夜空の下にうすい影だけを殘して、く水面に映る灯かげのわびしさが心にしみとほるやうだ。七時になると民家は戶をとぢてしまふ。夜は、ときどき便衣隊が出沒するさうである。しかし、今、私の眼に映る蕪湖の町は戰爭の現實におびえながらも、自然の愛情の中にどつしりと腰を据ゑてゐる。それだけに、歷史の中に影を曳く町の姿が物淋しく見えるのかも知れぬ。

サロンへかへると船長がやつてきて、今夜八時半になると漢口からのデマ放送が聞えます、といふ。日本語で戰況を語るのださうであるが、前には男の聲であつたが、この頃は女の聲だけしか聞えないさうである

……☆……

八時半まで、あと、十五分しかない。みんなぞろぞろと食堂へあつまつてきた。ラヂオの機械が壞れてゐるので何べんとなく手入れをしたあとで、やつと「これから戰況報告をいたします」といふ聲が聞えてきた。がやがやと賑はしてゐた食堂の中が急にしーんとなる。——『×××方面に出動した日本軍、×××部隊は精鋭なる支那軍のために包圍攻撃をうけ目下全滅の運命にあります。××方面へ廻つた支那軍は直ちに逆襲を試み、日本軍數千名はなすところを知らず算を亂して潰走しました』

テーブルをかこんでゐた人々の顏が動きだしたと思ふとみんな一ぺんにどつと笑ひだした。宣傳はいかにも、支那特有の誇張にみちた言葉で勝手なことを放送してゐる。放送してゐる女の聲には力がなく、ときどき息がとぎれさうになるのをやつと聞いてゐるといふかんじであつた。そつと座をはづして甲板へ出ると船側にあたる波の音が高い。蕪湖の町の灯は一つ一つ消えて水面は眞つ暗である。さつき見た月の光は、もはや跡さへもとどめてゐなかつた。秋の夜の靜けさをこめて、長江は流れるがまゝに流れてゐるのである

☆

戰ひを前にしてゐるといふかんじではなく、夜泊の寂しさが知らぬ間に私の心をあたらしい空想の中へ追ひやつてしまふ。甲板に立つてゐる船長の話によると、明日の朝になると、大通の山のかげにひそんでゐる敵が發砲するさうである。『山砲を二門、三門と迫擊砲を五、六門持つてゐるらしいですよ。前に行つた××××丸は船尾に砲彈を二つうけたさうです』寄つき拂つた聲であつた。本船には船備砲が○門上甲板と下甲板とに据ゑつけてある。——いよいよ開幕のベルの鳴るのを待つやうな氣もちで私はひとりで甲板を步き廻つた。闇の中から尺八の音が聞える。私は揚子江へ來てはじめて支那を認識し得たやうな氣もちになつた。秋風や長江に張らん筆の陣——私はベッドに寢ころぶと、鞄の中へ入れてきた「芭蕉」をひろげてみたが妙に寢苦しいので一度甲板へ出た。詩人の佐藤惣之助が浴衣一枚で夜風に吹かれながら立つてゐる。やがて、富澤有爲男が、調子はづれな聲で『あゝ、それだのに、それだのに』——と口笛を吹きながらちかづいてきた。心の退屈をまぎらしかねてゐるのであらう、明日をも知らぬ人たちの頬がみんな樂しさうに見えるのも不思議である

三色自慢

【カットの寫眞は國境のズデーテン地方占領に刺戟されてポーランドもチェッコ政府へ强硬通牒を發しテッセン地方の讓渡を受けてワルソーにおける市民のデモ】

轉向者聯盟愛國日 今夏全鮮一萬五千の思想轉向者を打つて一丸として結成された全鮮思想轉向者聯盟では每月十五日を聯盟の愛國日に制定、全鮮七支部ではこの日それぞれ愛國の行事を實施することになつた、なほ京城支部では來る十五日の愛國日に午後七時から京城保護觀察所において城大小田教授の朝鮮史を聽講す

兵法の稀覯書獻納 【大阪發】十日午前十一時大阪城內中部防衞司令部へ大阪市住吉區帝塚山中三丁目二六大阪精神所社長眞鍋竹治郎氏が訪問、眞田幸村に所縁の『眞田軍略秘傳集』複製本一百餘冊の獻納を申出た 右複製本は寶眞版幸村直傳卷物入りと稷信秘傳本の二種で何れも珍しい藏書本だが、ともに信州小笠原家大伴家から幸村の父眞田昌幸に傳へられた永祿年間の兵法書本四十二卷に及ぶ莫大なもので今まで世に出たことのない稀覯本である

チンピラ掏摸 十一日午後三時頃東大門署員が鍾路二丁目の電車內で客のズボン後ポケットから紙幣を掏つてゐるチンピラを捕へて調べると、開城生れ京城錦町三七三の二九才朴得賢『あかず』こと常に手下二名を率ゐて鍾路邊を根城に十數回のスリを自白した

清君やーい
名譽の半島人

【堺電話】半島出身者に晴れの召集令狀……この名譽のお召しを受けた青年は堺市耳原町一五二八鍛冶清君といふ內地名だが正眞正銘の半島人である、同君は朝鮮慶尙北道達城郡求智面禮洞金且用(?)氏の長男に生れ五歲の時母親と共に內地に渡航、一時大分に居を構へてゐたが出生届もしてなかつたため內地でも學齡が來ても學校にやれず困つてゐるに同情した大分市春日町成瀨勝氏が同氏の庶子として入籍してやり學校も終へたが、或事情で昨年末から來堺、朝鮮の故郷から實父も呼び寄せて前記に居を構へてゐたがこの間徵兵檢査も終り今次事變に際し今か今かと召集狀を待ちうち去る日晴れのお召がやつて來たので一萬の在堺半島同胞などは半島人最初の榮譽だと大喜びだつたがそれも束の間、當の清君は過般の阪神水害の復舊工事に赴いたまゝ杳として行方が判らないので心痛し切つた同胞連は十二日正午堺署を訪れ同君の搜査方を願ひ出で八方に手配して『清君、ヤーイ』と躍起となつてゐる

文展第一部新入選 【東京電話】文展第一部日本畫新入選朝鮮關係の分左の通り
[illegible]

捨て子 十二日午後九時二十分ごろ京城松峴町一四漢方醫金麟奎氏(五〇)方門前に生後二週間位の男兒を捨てゝあるのを同家人が發見、鍾路署へ屆出た

國體往來 滿洲國民政府訪日團劉錦南氏他廿三名、十八日午後三時十分入城、大東館、十九日午後三時廿分奉天へ▲東京高師立西鐵農會議前田政吉氏他百五十五名、十八日午後八時五十分入城、三重旅館、十九日午後九時十五分奉天へ

〝戀慕の人質〟清少年歸る
京城まで徒步で 足は豆だらけ
〝順福はこわい奴だつたよ〟

彼生天野龍造さんの長男天野清君が拉致されてから六日目犯人李順福が水原から仁川に潛り込んだ形跡があるといふので鍾路署搜査係及び清君の母親德惠さんは仁川に乘り込み旅館調査などを綿密に搜してゐる最中、十二日午後四時ごろ乞食のやうにボロボロの清君がひよつこり京城鍾路町二七ノ五の自宅に現はれた、「順福から何も話してはならないと言はれてゐるから話さない」と首を橫にばかり振る清君を色々すかして語らせたところによると七日正午頃パゴダ公園で遊んでゐる清君を順福が活動を見せてやるからと誘つて京城驛に連れ出し直ちに南行列車(行先不明)に乘つたが途中順福及清君の知人に遇ひ「どこへ行くか」と尋ねられたので驚き急ぎ下車、次きの水原行列車で同日七時ごろ水原に下車、驛前の萬順旅館(昨夜泊り)で一泊、翌八日朝仁川に行つて同旅館を出てから水原市內の木賃宿屋を轉々し、十一日夜徒步で水原を發つて翌十二日午後二時ごろ入城、鍾路四丁目商會に連れ込まれ玩具部で順福から「氣に入る玩具を選べ」といはれて玩具を選んでゐる中順福が居なくなつたので自宅に歸つて來たのである

遠い道を步いて來たゝめ足の裏には豆が出來て血が流れながらも眼をぱちくりしながら飯にぱくつく清君は

「お母さんのことばかりきかれてうるさかつたよ、順福はいゝ人と思つたら惡い奴だ、水原では僕を旅館に置いてけぼりを喰はして晩になるまで歸つて來なかつたり腹が減つてしやうがなかつたよ、もうあんな奴にはついて行かん」

と可愛い頬をふくらました、さて清君は無事に歸つたが犯人順福は更に姿を晦ましたので鍾路署では躍起になつて搜査中である

都市京城を縱橫に批判
昨夜の座談會

第六回都市問題會議に出席した內外地都市問題研究のエキスパートを一堂に大京城を批判する座談會は京城都市計畫研究會の主催で十二日午後八時から朝鮮ホテルで開催されたが、日滿支經濟ブロックの中樞地としての京城の地位と近代都市への目ざましい躍進に對する內地、滿洲等の權威者達の觀察は、特に名古屋市土木部長は京城道路は全面積に比して少いが鋪裝路は遙に高級だとか水洗式便所は衛生都市として斷然實施して欲しいとか、鍾路街が樹木の陳列場みたいに色々混つてゐるのは面白くないとか、道路照明が暗すぎるなど相當突つ込んだ質問に卽した論文意見を出すなど盛會裡に午後十時四十分終了したが出席者は座長谷多喜磨氏を初め左の諸氏であつた

▲工學博士佐野利器氏▲朝鮮軍參謀[illegible]▲[illegible]氏▲京城商工會議所賀田直治氏▲元秋田縣知事菊池愼三氏▲名古屋市土木部長花井又太郎氏▲大連市會長貝瀨謹吾氏▲滿洲國々務院內務局營繕處長笠原敏郎氏▲奉天市工務處長高江五月氏▲京畿道知事甘蔗義邦氏、その他京城府會員、都市研究會員等約五十名であつた【寫眞は大京城批判座談會】

強盜殺人へ
寫眞師の白骨事件

既報、去る九月十六日京城府外高陽郡崇仁面貞陵里山中で死後二ケ月以上を經過した白骨に近い死體が發見、調査の結果京城府內[illegible]町一六六寫眞業李東鎬と判明したが、强盜殺人による死か、過失致死か、友人などとの痴情か、[illegible]同署では信町四六三中川質店に四十圓で入質してあるのを發見、これに力を得た同署では死因は犯人が所持してゐたカメラレンズ强奪のための强盜殺人であることを確證、搜査[illegible]

廿餘名大亂闘
支那人の博徒

[illegible]方針を確立し一路[illegible]のための猛活動を開始した

十二日午後九時ごろ京城蓬萊町一丁目一〇五支那人王書中方で支那人廿餘名が大亂闘を演じ府內水標町三七秋王風(三〇)が何者かによつて頭を手斧で斬り込まれ右肩に長さ十センチ深さ三センチの二箇所の重傷を負ひ倒れたので鍛冶東京病院で治療中原因は賭博中口論から大喧嘩になつたものらしく鍾路署では毛利など支那人六名を捕へて取調べ中

逃げた惡の店員捕はる 京城元町一ノ二八龜屋酒店店員金文□(一八)は去る八月中旬から同店に屆けられてゐるうち十數回に亙り配達の酒八十五本(價額百五十四圓)をごま化し知合ひの飲食店に賣却してゐたが、發覺を恐れ本月初め逃走中のところ十一日龍山署に捕へられた

明治町の小火 十二日午後九時廿分ごろ京城明治町一ノ五九明治商事株式會社二階窓から發火したが消防署員がすぐ消し止めて大事に至らなかつた原因は三階の窓から捨てた煙草の吸殼が二階窓のカーテンに落ちて發火したもの

青葉町の小火 十二日午後十時廿五分ごろ京城青葉町二ノ一二四ノ六六白永根方屋根から發火、同四十分鎭火したが損害はない、原因は煙突によるものらしい

本社見學 (十二日) 忠清南道[illegible]▲京城府[illegible]外生徒百二名▲[illegible]十名

話題特急

☆……十一日本町署の蒔原衛生主任の机上に一通の優しい女文字の手紙がのせられて同主任は何かしら頸など撫でてゐる、目ざとく見付けて一同おごれおごれと攻めたてるとあつさり兜をぬいでまあ見てくれと手紙を讀みだした

☆……差出人は平壤帝國病院にて枝木喜美子さんとなつてゐて讀み聞くと岡山に於ける實母の危篤の電報で平壤に急ぐ汽車の中で盲腸にあひ甚一物になつて本町署にSOSを求めたところやうど蒔原主任が[illegible]

☆……おかげで母の病氣も經過良好でとあるお禮狀に眼を潤ませながらこれまで[illegible]ぶ分人の世話もしたが禮狀をくれたのは此の人だけだと喜んでゐる

けふの天氣 晴れたり曇つたり

松浦整形外科
醫學士 松浦丹男
電話本局七五二〇

腦病神經衰弱
ノーソ（腦藥）を服めば必ず治る
▼頭痛▼不眠症▼逆上眩暈▼記憶力減退▼思考力衰退▼病的不安▼倦怠▼血の道▼意志薄弱▼精力減退▼陰萎▼遺精夢精
ノーソ（腦藥）試藥無代送呈

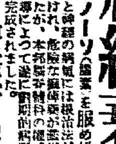

德永小兒科
醫學博士 德永勳

PINES（國產品）
國產ミシン中唯一の政府補助商工省選定品質第一の
パインミシン！
販賣店募集
パイン裁縫機械製作所

パインミシン

嬉しいお知らせ！
洋裁手藝なら何でも解る
「洋裁講習錄」
內容見本と三ケ月分無代で進呈
洋裁之研究
ハガキでお申込みなさい。
東京高等技藝學校

愛兒の爲めにゼヒ!!
面白くて勉强の助けになる小學館の八大學習雜誌を!!
幼年知識 幼稚園 一年生 二年生 三年生 四年生 五年生 六年生
學校の成績はグン〳〵向上
優秀模範生になる!!
長期戰下・全小學生必讀の雜誌!!
大評判の十一月號 本日發賣
賣切れの怖れあり今スグ書店へ

男性ホルモン新製劑 セキマイン Ⓟ
本劑は最も旺盛なる活動力と絕倫なる精力とを有する水棲哺乳動物の雄性生殖腺を原料とし是れより男性特殊ホルモンを特殊の方法を以つて抽出精製したる純有効成分なり
適應症
生殖器神經衰弱諸症
男子更年期諸症
（精力減退、精力減退）
男子一般老衰
現象の豫防恢復
男子疲勞一般
包裝 三〇錠入 一〇〇錠入 五〇〇錠入
販賣元 大日本製藥株式會社
（各地藥店にあり）

麗人荘 〔86〕

竹田敏彦作 伊勢良夫畫

【禁無斷上演映畫化】

奇禍 （四）

……それから、何時間が過ぎたらう……

ふと、水野は朦朧として意識の中に、線花のやうに散る火花を見た。

續いて、何處からともなく、藥の匂ひがした。

鼓膜の何處かで、づきく疼いてきた。

瞬間、はつと、瞼が開いた。

ほの暗い電燈の光りが、ぱつと夢の意識を呼び醒ました。

ぼんやり白い天井が見えた。同時に、頭の何處かで、鈍重な鈍つぽい痛みが感ぜられた。

「おや…………」

と水野は、反射的に體軀をねぢ曲げようとしたが、

「あッ…………」

左の脇先がづきつと疼いた。頭、額、胸口と、ぐるく繃帶が卷かれてゐた。

途端に――

「あら……」

澄み切つた女の聲がした。

「お氣がつきまして……?」

白い頬、と匂やかな瞳と、美しく揃つた睫毛の蔭の、大きな黒目が、氣づかはしげに覗いた。

「千鶴子さん……」

水野は思はず口走つた。

「まあ、嬉しいわ……お父様は今院長さんのお部屋へいらつしやいましたのよ」

「こゝは、何處ですか……」

水野は、不思議さうに訊ねた。

「麹町の太田病院ですよ」

水野は、周圍の白壁を見廻した。

「濟みません、私が無理を言つてお送りしたのがいけなかつたのですわ、三宅坂を曲らうとする時に信號を無視したタクシーが、横から飛出して衝突しましたの」

千鶴子は、自分の責任のやうに詫びた。

「それで、あなたは、お怪我はなかつたのですか?」

水野は不思議さうに千鶴子を見上げた。

「あなたのお體の上へ轉びましたから、何處も何ともありませんでしたの……あなたにだけお怪我をさせて、何と申上げたら……」

千鶴子は、いかにも申譯なささうに眉を曇らせた。

「そんなことありません。あなたがしたことぢやありませんし、却つて災難です……」

「さうでせうか……でも、ひどくお痛みになりません?」

「何かづきく、します……」

「もう何時頃なんです」

「十一時ですわ」

「十一時……」

水野は、びつくりして言つた。

「ぢや、あなた、お歸りにならなくちや……」

「いゝんですの、私家へ電話しましたわ」

「でも、それぢや、却つてお宅へ申譯がありませんよ……」

「父も、今晩は、こちらにゐて御介抱するやうにと申しました……」

「しかし……」

水野は、千鶴子達の厚意は嬉しかつたが、かうして緋紗子達を待ちぼうけさせたまゝ、千鶴子の看護をうけてゐることが、ひどく人情を反いてゐるやうな氣がして、かうした奇禍に出逢はしたことさへ、緋紗子等家族の純情を裏切つた罪のやうな氣さへした。

水野は片方の手で額口を撫でたが、いつもの土曜日なら、とつくに見えてゐる筈の自分を、待ち設けてゐる緋紗子のことを思ひ浮べた。そして、

そこへ扉が開いて、看護婦が入つてきた。

ラヂオ

十三日（木）

第一放送

朝の部

午前六・二五 ニュース
六・三〇（東）英語英語講座
七・〇〇（東）時報・今日の天氣見込
七・〇一（東）朝の修養 戊申詔書渙發三十周年にあたりて 文學博士 深作 安文
七・二〇（城）ラヂオ體操
九・二〇（城）氣象通報
一〇・〇〇（城）衛生メモ
日用品價段
一〇・二〇（城）特別家庭講座 神社參拜の心得（一） 朝鮮神宮權宮司 吉田 貞治
一一・〇〇（東）幼兒の時間 童話「三本の椰の木」上澤謙二作 ナカヨシクラブ

晝の部

正午（東）時報
（東）吹奏樂 帝國陸軍戸山學校軍樂隊
一、行進曲「日本刀の偉力」
二、歌劇「印度の女王」序曲
三、圓舞曲「波を越えて」
四、歌劇名曲集
午後〇・二〇 ニュース・鮮魚値段
一・一五（城）家庭の時間（朝鮮語・釜山・裡里）
秋と榮養料理 醫學博士 吳 漢泳
二・〇〇（東）小學生の時間 〝理科〟過際の科學（一） 原田 三夫
二・四〇（東）ラヂオ體操
三・〇〇（東）婦人時間 陣中の俳句 水原秋櫻子
四・〇〇 ニュース（氣象通報）

夜の部

釜山・濟州）職業紹介
六・〇〇（東）世界偉人傳（テキスト三六ページ）コロンブス（二） 朗讀 東京放送童話研究會 演出
六・二〇（東）コドモの新聞 關屋五十二
六・二五 産業ニュース
六・五五（東）カレントトピックス
七・〇〇 ニュース・天氣見込
七・三〇（城）特別講演 戊申詔書渙發（二）

八・〇〇（東）京城帝國大學教授 白井成允 〝陣中支傷〟浪花節二夜（下） 桃雲閣吞風
八・三〇（東）ラヂオ時局讀本 生活刷新の（三）
八・四〇（東）尺八獨奏（京城・裡里）〝岩清水〟 尺八 田村 賀山 伴奏 高松 樂山
八・四〇 ラヂオルポルタージュ（釜山）〝嗚！安武中尉〟 作並說明 岩尾 光義 朗讀 由田 春枝
八・四〇 尺八獨奏（平壤）一、月草の夢 二、江差追分 山下 鳳堂
八・四〇 長唄（淸津）〝越後獅子〟 唄 杵屋勝梅用 同 杵屋 小達 同 杵屋 友世 三味線 杵屋 勝朗 同 杵屋 君虹 上調子 同 花 子
九・〇〇（東）ラヂオドラマ 〝秋の村にて〟 高木 永二 郵便局長 父 松造 三浦 洋平 嫁酌人 藤輪 欣司 村長 宮口 精二 在郷軍人分會長 牛木 昭三 新太郎 出雲 雅子 おみよ 演出 AK文藝部演出班

第二放送

午後一・一五 家庭の時間
正午 吹奏樂（レコード）
六・〇〇 〈ハーモニカと童謠〉 アルバハーモニカバンド 指揮 安東 赫
六・三〇 講演 李 鍾 鐵
七・三〇 講演 金 麗 紅
八・〇〇 歌曲 卜 惠 淑
八・三〇 獨唱
九・〇〇 ラヂオ小說
一〇・一〇 中等國語講座（二） 李 完 應
九・四〇（東）時報・ニュース・ニュース解說・氣象通報・明日の暦・翌日の番組・地方へのニュース・銃後美談

あすのきゝもの

午前一〇・二〇（城）特別家庭講座 神社參拜の心得と作法（二） 朝鮮神宮權宮司 吉田 貞治
正午（東）時報につゞき（大）モダン小唄
午後三・〇〇（城）母の時間 城大教授 天野 利武
六・〇〇（東）物語「白衣の花」谷 天朗
六・〇〇（東）お話と軍隊歌 小川 光 お話 七六聯隊歌
六・二五（城）講演「水道問題に就て」 大井 淸一
八・〇〇（東）ピアノ獨奏 原智 惠子

神社參拜の心得と作法 〔前一〇・二〇〕

朝鮮神宮權宮司 吉田 貞治

天高く秋氣澄み渡る此の頃は、又秋祭の季節で、秋酣の村々の鎭守の杜に高々と響る勇ましい笛、太鼓を喚り立てる素朴な神樂太鼓の響きなど想ひ起せば心は何時となく子供の昔に返り、そゞろ郷里の社に詣へたいものがあります。半島に於ても神祠は年毎に増加し内鮮一體の秋祭りも豊かな秋を壽いで今や各地に盛んに行はれて居るとでせう。祭禮は國民元氣の源泉なりとも申します。又國民誠敬の現れでもあり人間至大の禮であります。この非常時の秋恭しく神前に額づいて禮を正うし、誠心を捧げて皇國の無窮と皇軍の武運長久を祈るは皇國臣民の務であり、神人共榮の堅い信念を得る所以でありますが、付いてはこの際皇國の民として先づ心得て置いて欲しい神社參拜の心得と作法に付いて聊か申上げて置きますることも敢て徒爾ではであるまいかと思ひまする。

婦人の時間 〔後三時〕

陣中の俳句

水原 秋櫻子

支那事變がはじまりまして以來多くの俳句作者が聖戰に召されまして勇躍征途につき、北支に中支に奮鬪をつゞけて居ります。さうして陣中わづかな暇に詠まれました俳句が毎國へ送られて來るのでありますが、それを詠みますと戰場の光景や陣中の有様などが眼の前に見られるやうな氣持がいたしますしてまことに強い感激をおぼえるのであります。遠く日清戰争や日露戰争のときを回顧いたしますとやはり陣中の句が詠まれて居りますが、今回の支那事變の陣中の俳句に比べますれば、はるかに數も少く、又質感も乏しいやうに考へられます。今日は俳句を作る人が非常に多くなり、またいかなる題材をも詠みこなす修練をつんで居りますので驟雨の中に得ました經驗がそのまゝ俳句となつて表現されるのだと思ひます。誠にこの度の陣中の俳句こそは俳句の歴史上特筆すべきものであり、その價値もまた頗る高いものと思はれるのであります。その實作を擧げてその詳細を說きたいと思ひます。

ラヂオドラマ

秋の村にて 〔後九時〕

高木永二外

渡り鳥が村を鳴いて過ぎてゆく秋の午後、松造は近く嫁入する妹のおみよと語り合つてゐる。傾いた家運が漸く今の生活まで漕ぎつけた迄は……若い頃兩親を失くしてから傍目もふらず共に働き續けて來た松造にしてみればせ女房と息子の新太郎だけを殘して嫁いでゆくおみよのことを想ふと嬉しい中にもふと淋しさが湧いてくるのであつた。然し矢張良縁に嫁いでゆく妹に對する兄の喜びと親心にも似たその想ひやりなどで胸が一ぱいだ。

村の晴れの式も質素に、また村の人達の仕事の邪魔にならぬやうとの心づかひから前代未聞の朝の五時挙式と決めたのである。花婿は在郷軍人服、花嫁は筒袖もんぺい姿といふ非常時姿。新婦はだん〳〵と手廻りの品に愛國公債を持つて嫁入りし、新郎は日露の勇士の息子 陸軍歩兵一等兵の統とる身、何れも國策型の愛國夫婦である。

今まで吝嗇家と噂されてゐた松造が家業を働く傍ら、儉約して貯へた收入を匿名で在郷分會に託して出征軍人家族にくつた奇特な行爲が臨席の分會長の口から洩れ皆から銃後美談として讃へられこの目出度き妹の婚禮の日に村の人達は寒爽へて萬歳を叫ぶのであつた。

浪花節

殿中双傷 〔後八時三〇分〕

桃雲閣吞風

〈月の花に雲花に嵐、榮枯盛衰世のためしとも明に響く鐘の音、赤穗の城も永久に行く時の來しこそ是非もなし。

元祿十四年彌生、京都から勅使御下向になるにつき、その饗應役に仰付けられた淺野内匠頭は元來強情を以て聞えて居たがその時頭の御師匠役となつた吉良上野介は賄賂を取ることも知られなかったので殺ぶべきことも教へないばかりでなく敎えに間違つたことを教へる。遂に上野を斬り自分も腹切つて死に果てやうと決意の程を神崎與五郎に打ち明けると、神崎は言葉を盡して諫める。そこでやつと思ひ直した内匠頭はいよ〳〵今日は勅使御迎への當日とて早朝より充分身仕度を整へ登城する。所が昨日に勝る上野の侮辱に逐に堪忍の緒を切つた内匠頭は松の廊下で上野を斬り付けるといふ殿中双傷の一席。

本社特設 半島大棋戰

四段 赤岩 嘉平
二段 三子 里見 寛二

（3）

●三十とツギ十六
○三十一り十五
●三十二と四十
●三十三り十七
○三十四ぬ十七
●三十五ぬ十六
○三十六ぬ十六
●三十七り十六
○三十八ぬ十七
●三十九ぬ十八
○二十八を十八
●二十九る十八
○三十一り十八
●三十二る十六
○三十三ち十七

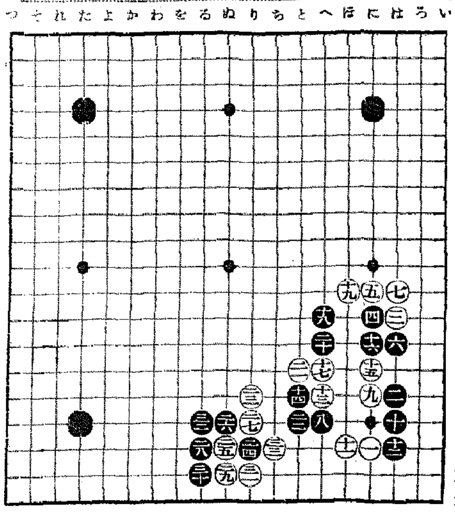

下邊の接伎一段落

黑簡單に處理し損をする

講評 七段 瀨越憲作

◇黑二十三とツギ一兵をも損はず斯くして一以下の白を攻めんとする黑の氣持は十分看取出來るが、ツグ形それ自身が重い變であるも却つて白から二十三以下の痛撃を蒙ることになつた。

二十三は三にトブのが、断かる場合の形である。その時白「ちノ十九」にアテ、來れば、黑は參考圖（1）を即す。同圖の結果は白を活さらしはするが、その形は重複し無手の響くが整理して了ふから、これは黑が甘い。

因つて白は「ちノ十五」にアテず「とノ十六」にキルであらう。さすれば黑は「りノ十五」白「とノ十六」の交換に滿足し、下邊を手抜きし「はノ七」に右邊の好點を占めて打つ。

◇白二十三、二十五の攻めは流石に鋭鋒であつた。

黑二十六で二十九に下からハネて打てば、參考圖（2）の運びが想定され、至極無事ではあるが、低地を愉叙する形に滿足しなかつたのであらう、黑は二十六とハネ出し強硬に抵抗して行つた。

以下白三十一まで當然の棋譜。

趣意に反す

◇この時黑は三十二とツギ、白三十三の打抜きを許して黑六以下の三子をアッサリ放棄してすつた。

これは惜しいと云ふよりも、碁の趣意に反する。しかのみならず

◇左に滿黑三十二は三十三にノビ出して戰つて行く處で、この手段が

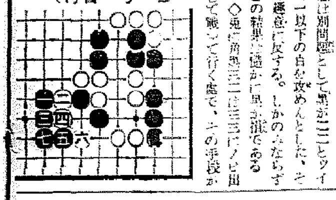

參考圖（1）

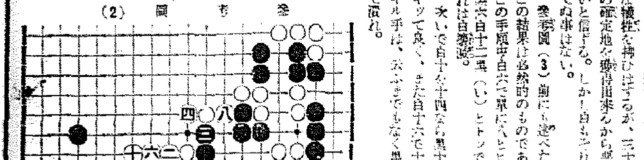

參考圖（2）

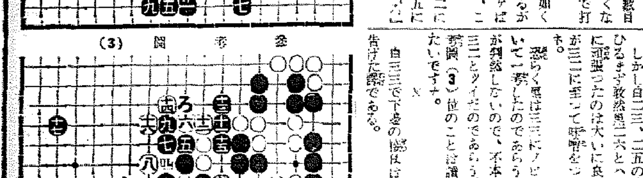

參考圖（3）

成立せぬものとすれば、翻つて黑二十六は參考圖（2）に甘ぜねばならぬのである。

黑若し三十三にノビれば、參考圖（3）の必然的手順を見んで、大フリカワリが想定され、黑も相當な犠牲を拂ひはするが、三十數目の確定地を獲得出來るから悪くないと信ずる。しかし白もこれで打てぬ事はない。

參考圖（3）前にも述べた如くこの結果は必然的のものであるがこの手順中白六で單に八とヒケば黑六白十二黒（い）とトッて、これは白難戰。

次いで白十を十四なら黑十二にキッて良く、また白十六で十五にキル手は、云ふまでもなく黑ハ「いで濟れ。

觀戰記

黑三十三で「りノ十五」にトンで輕く拗くことが出來るやうになれば、相當なものです。

しかし白二十三、二十五の痛撃にもひるまず敢然黑二十六とハネて強硬に頑張つたのは大いに良かつた。が三十二に至つて辟易をつけました。

恐らく黑は三十三にノビる手に就いて一考したのであらうが、踏躇が判然しないので、不本意ながら三十二とツイだのであらう。が、參考圖（3）位のことは讀んで戴きたいですす。

これ圖の結果か必然的なる所以である

白三十三で下邊の接伎は一段落を告げた譯である。

日本棋院秋季大手合の成績

▲甲組之部

手數	勝敗	對局者
二五〇	中押勝 先	（小野田 田中）四六段
二六〇	中押勝 先 相先	（前田 村島）五六段
二九〇	先番	（小野田 田中）四六段
二〇〇	中押勝 先 相先	（高橋 高橋）六五段
二七〇	一目勝 相先	（向井 關山）四五段
二四五	先番 先	（岩本 久保松）六五段
二七〇	先相先 先番	（吳 藤原）五六段
二五〇	一目勝 先相先	（中村 長谷川）四五段
二八〇	八目勝 先相先	（藤澤 高川）四四段
二四五	先番 先	（高川 藤澤）四四段

▲乙組之部

手數	勝敗	對局者
二〇〇	中押勝 先	（伊藤 新谷）四四段
二八〇	中押勝 先番	（鈴木 梶原）四四段
一〇〇	中押勝 先二先 二子番	（小宮 小林）四四段
二九〇	中押勝 先	（井上 黑田）四四段
一〇〇	一目勝 先二先	（中川 松林）四四段
二九〇	二目勝 先番	（坂田 鈴木）四四段
二九〇	中押勝 先	（小泉 坪内）四三段
三九〇	中押勝 先	（武田 石田）三四段
二七〇	二目勝 先二先	（松浦 瀨尾）四三段
二五〇	二目勝 先二先番	（福田 梶原武）四三段
四五五	一目勝 先	（伊藤 田中）三三段
三〇〇	一目勝 先番	（岩本 伊勢）三三段
四〇〇	四目勝 先相先	（淺野 淺野部）三三段
四〇〇	四目勝 先相先	（三五十 杉内）三三段
一〇〇五	中押勝 先番	（杉 土屋）三三段

朝鮮郵船定期仁川出帆

乘客貨物 京濱直航 東京直航 十月十九日
●京濱行 江華丸 十月十九日
●阪神行 定州丸 直行 十月十五日
●大連直行 岩手丸 十月廿九日
●天津直行 新義州丸 十月廿二日

近海郵船仁川出帆

●大連・基隆・高雄行 岩手丸 十月廿九日

沿岸航路出帆

海州線 隔日 濟用丸
仙掌線 毎日 第一朝運丸 第二朝運丸
唐津線 毎日 法安丸
長承線 月六回 忠南丸
天鎭線

朝鮮運送株式會社 仁川支店回漕部

九州郵船出帆廣告

釜山出帆

○博多行 毎日午前十一時
○嚴原・郷ノ浦・勝本・芦邊・鹿町・壹岐・對馬經由博多行 毎月二回午後二時
一日・四日・六日・九日・十一日・十四日・十六日・十九日・廿一日・廿四日・廿六日
○下關行 廿九日
毎月六回午前六時
四日・九日・十四日・十九日・廿四日・廿九日出帆

證券代理店 九州郵船株式會社 釜山府第一棧橋 御問合は 九州郵船株式會社出張所 電話一二一四番

新貼付劑

ママーの膏藥

（本名ママープラスター）

肩こり、脊腰痛 捻挫 打身 神經痛

貼れば直ぐ効く!!

白く綺麗な絆創膏式で汚い貼りアトがつかず體裁よく、貼れば忽ち藥効が皮下に滲透し、スウ〳〵と小氣味よく爽快迅速に作用して、頑固なコリや痛みを和らげ又慢性のカブレもせず好評第一。

【定價】二十錢・三十錢 五十錢・一圓

御注意 各地有名藥店にあるも類似品多し、お買求めの節は、特にママーの商標又はママープラスターと御指名下さい。

本舖 大木合名會社 東京市神田鍛冶町三丁目 大阪市東區淡路町一丁目

大木のクスリ

第一 信用

OHKI

かくよつをだらか るすくよつをだらか

大木五臟圓

壯年期後の強健に

不老長壽 無病息災

今こそ皇漢藥を！

非常時局は遂に皇漢藥時代を再現せしめた。あらゆる一時的流行の榮養劑强壯劑を凌駕して玆に三百年。更に近代醫藥の研鑽を經たる大木五臟圓の藥效こそ老衰者、虛弱者を强壯、强健に導き不老長生の歡喜をおくる日本人の體質に最適無二の滋養强壯劑！

藥價 五十錢 一圓 二圓 三圓 五圓

全國到る處の藥店にあり

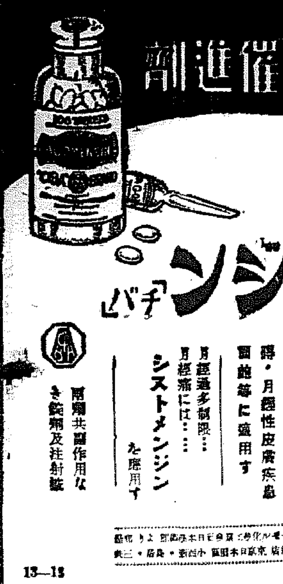

催進劑

月經

バチ「アゴメンジン」

月經を促し且女子生殖機能障害に効力優秀なる女性ホルモン劑として世界各國の醫藥界に賞用せらる

月經過少・月經困難 月經不順・子宮發育不全・不姙症・代償性月經・乳汁分泌障碍・月經性皮膚疾患 面皰等に適用す

月經過多制限… 月經痛には…… シストメンジン を應用す

兩剤共副作用なき錠剤及注射液

13—13

煙草のむなら

スモカを使へ

スモカは主として喫煙家の歯磨です 故にスモカを使へば歯の黑いヤニがぢき取れます そして喫煙家ならずとも誰もの歯を純な白さに輝かします

スモカは過度の喫煙から來る口中の荒れ！臭ひ！食慾の不進！それを防いで口腔を常に正しい狀態に置きます

スモカの粉末には適度の潤ひを與へてあります それは無駄な散亂を防ぐためです 一人一罐の使用量は約一ヶ月强 それ以上の消費は濫費です！

定價十五錢 ちかり品店藥粧化 壽堂

朝鮮一陷 酒銘 朝の花 アサノハナ

登記公告

法人登記 商業及

[illegible]

京城地方法院